



Schweizerische Eidgenossenschaft  
Confédération suisse  
Confederazione Svizzera  
Confederaziun svizra

Dipartimento federale dell'economia  
della formazione e della ricerca DEFR  
Segreteria di Stato dell'economia SECO

## **La situazione sul mercato del lavoro**

**ottobre 2020**

**9 novembre 2020**

**Editore:**

Schweizerische Eidgenossenschaft  
Confédération suisse  
Confederazione Svizzera  
Confederaziun svizra

Segreteria di Stato dell'economia SECO  
Direzione del lavoro  
Holzikofenweg 36  
CH-3003 Berna  
Tel. ++41 58 462 56 56  
Fax ++41 58 462 56 00  
[www.seco.admin.ch](http://www.seco.admin.ch)  
E-Mail: [info@seco.admin.ch](mailto:info@seco.admin.ch)

**Periodicità:**

«La situazione sul mercato del lavoro»  
è pubblicato mensilmente in italiano, tedesco e francese

**Abbonamento:**

Segreteria di Stato dell'economia SECO  
Direzione del lavoro  
Statistiche e analisi del mercato del lavoro  
Holzikofenweg 36  
CH-3003 Berna

Tel. ++41 58 480 62 73 / ++41 58 480 62 70

**Prezzi di abbonamento:**

Abbonamento annuale Svizzera: Fr. 60.--  
Abbonamento annuale estero: Fr. 84.--

**Internet:**

[www.seco.admin.ch](http://www.seco.admin.ch)

[www.lavoro.swiss](http://www.lavoro.swiss)

[www.amstat.ch](http://www.amstat.ch) (Statistiche e analisi del mercato del lavoro)



**INDICE****IN SINTESI**

|                  |   |
|------------------|---|
| Cifre in sintesi | 5 |
|------------------|---|

**TABELLE E GRAFICI**

|  |    |
|--|----|
| T1a: Disoccupati registrati  | 6  |
| T1b: Tasso di disoccupazione   | 7  |
| G1: Disoccupati registrati, secondo il sesso, la nazionalità e la durata | 7  |
| T2a: Disoccupati registrati secondo i Cantoni                            | 8  |
| T2b: Tasso di disoccupazione secondo i Cantoni                           | 9  |
| T2c: Persone in cerca d'impiego registrate secondo i Cantoni             | 10 |
| G2: Quota delle persone in cerca d'impiego registrate non disoccupate    | 12 |
| G3: Persone in cerca d'impiego e disoccupati registrati                  | 13 |
| G4: Quota dei disoccupati di lunga durata sul totale dei disoccupati     | 13 |
| G5: Tasso di disoccupazione per Cantone                                  | 14 |
| G6: Tasso di disoccupazione per Cantone                                  | 14 |
| T3: Disoccupati registrati secondo i rami economici                      | 15 |
| T4a: Disoccupati registrati secondo i grandi gruppi professionali        | 16 |
| T4b: Disoccupati registrati secondo il grado di formazione               | 16 |
| T5: Disoccupati registrati secondo le classe d'età                       | 17 |
| T6: Disoccupati registrati secondo l'ultima funzione esercitata          | 18 |
| G7: Disoccupati registrati secondo l'ultima funzione esercitata          | 18 |
| T7: Disoccupati di lunga durata  | 19 |
| T8: Disoccupati giovani (15-24 anni)                                     | 20 |
| T9: Posti vacanti annunciati   | 21 |
| T10: Serie cronologica dei disoccupati registrati                        | 22 |
| T11: Serie cronologica del tasso di disoccupazione                       | 22 |
| T12: Serie cronologica delle persone in cerca d'impiego registrate       | 23 |
| T13: Lavoro ridotto conteggiato  | 24 |
| G8: Lavoro ridotto, ore di lavoro perse conteggiate                      | 24 |
| T14: Esaurimento del diritto all'indennità di disoccupazione             | 25 |
| G9: Esaurimento del diritto all'indennità di disoccupazione              | 25 |

|                    |    |
|--------------------|----|
| <b>SPIEGAZIONI</b> | 26 |
|--------------------|----|

## **I disoccupati registrati in ottobre 2020**

Secondo i rilevamenti effettuati dalla Segreteria di Stato dell'economia (SECO), alla fine di ottobre 2020 erano iscritti 149'118 disoccupati presso gli uffici regionali di collocamento (URC), ossia 558 in più rispetto al mese precedente. Nel mese in rassegna, il tasso di disoccupazione è rimasto invariato al 3,2%. Rispetto allo stesso mese dell'anno precedente, il numero di disoccupati è aumentato di 47'434 unità (+46,6%).

## **Disoccupazione giovanile nel mese di ottobre 2020**

Il numero di giovani disoccupati (15-24 anni) è diminuito di 1'508 unità (-7,9%) arrivando al totale di 17'562, ciò che corrisponde a 5'570 persone in più (+46,4%) rispetto allo stesso mese dell'anno precedente.

## **Disoccupati di 50-64 anni in ottobre 2020**

Il numero dei disoccupati di 50-64 anni è aumentato di 1'015 persone (+2,5%), attestandosi a 40'891. In confronto allo stesso mese dell'anno precedente ciò corrisponde a un aumento di 12'482 persone (+43,9%).

## **Persone in cerca d'impiego nel mese di ottobre 2020**

Complessivamente le persone in cerca d'impiego registrate erano 241'460, 3'315 in più rispetto al mese precedente e 64'965 (+36,8%) in più rispetto al corrispondente periodo dell'anno precedente.

## **Posti vacanti annunciati nel mese di ottobre 2020**

Il 1° luglio 2018 è stato introdotto in tutta la Svizzera l'obbligo di annunciare i posti vacanti per i generi di professioni con un tasso di disoccupazione pari almeno all'8%; dal 1° gennaio 2020 questo valore soglia è stato ridotto al 5%. Il numero dei posti annunciati all'URC è diminuito in ottobre di 4'054 raggiungendo le 30'671 unità. Dei 30'671 posti, 17'711 sottostavano all'obbligo di annuncio.

## **Lavoro ridotto conteggiato nel mese di agosto 2020**

Nel mese di agosto 2020 sono state colpite dal lavoro ridotto 304'400 persone, ovvero 43'238 in meno (-12,4%) rispetto al mese precedente. Il numero delle aziende colpite è diminuito di 4'286 unità (-11,0%) portandosi a 34'785. Il numero delle ore di lavoro perse è diminuito di 4'235'939 unità (-20,8%), portandosi a 16'168'011 ore. Nel corrispondente periodo dell'anno precedente (agosto 2019) erano state registrate 50'802 ore perse, ripartite su 964 persone in 72 aziende.

## **Persone che hanno esaurito il loro diritto all'indennità nel mese di agosto 2020**

Secondo i dati provvisori forniti dalle casse di disoccupazione, nel corso del mese di agosto 2020 sono 491 le persone che hanno esaurito il diritto all'indennità di disoccupazione. Durante il periodo di validità dell'ordinanza COVID-19 assicurazione contro la disoccupazione, tutte le persone aventi diritto all'indennità beneficiano di 120 indennità giornaliere supplementari al massimo.

## Cifre in sintesi

| DISOCCUPAZIONE                        | Ottobre<br>2020 | Settembre<br>2020 | Ottobre<br>2019 | Variazioni rispetto            |              |                                 |              |
|---------------------------------------|-----------------|-------------------|-----------------|--------------------------------|--------------|---------------------------------|--------------|
|                                       |                 |                   |                 | al mese prec.<br>assoluto in % |              | all'anno prec.<br>assoluto in % |              |
| - Disoccupati registrati              | 149'118         | 148'560           | 101'684         | 558                            | 0.4          | 47'434                          | 46.6         |
| - Tasso di disoccupazione             | 3.2%            | 3.2%              | 2.2%            | ...                            | - *)         | ...                             | 1.0 *)       |
| - Giovani disoccupati (**)            | 17'562          | 19'070            | 11'992          | -1'508                         | -7.9         | 5'570                           | 46.4         |
| - Tasso di disoccupazione giovanile   | 3.3%            | 3.6%              | 2.3%            | ...                            | -0.3 *)      | ...                             | 1.0 *)       |
| - Disoccupati di 50-64 anni           | 40'891          | 39'876            | 28'409          | 1'015                          | 2.5          | 12'482                          | 43.9         |
| - Tasso dei disoccupati di 50-64 anni | 3.0%            | 3.0%              | 2.1%            | ...                            | - *)         | ...                             | 0.9 *)       |
| - Disoccupati di lunga durata         | 26'458          | 25'501            | 13'028          | 957                            | 3.8          | 13'430                          | 103.1        |
| - Persone in cerca d'impiego          | 241'460         | 238'145           | 176'495         | 3'315                          | 1.4          | 64'965                          | 36.8         |
| <b>POSTI VACANTI<br/>ANNUNCIATI</b>   | <b>30'671</b>   | <b>34'725</b>     | <b>34'927</b>   | <b>-4'054</b>                  | <b>-11.7</b> | <b>-4'256</b>                   | <b>-12.2</b> |

\*) in punti percentuali

\*\*) 15-24 anni

Dal 1991, oltre alla statistica della SECO concernente i disoccupati registrati in Svizzera, viene elaborata una seconda statistica, basata sui dati relativi alla disoccupazione ai sensi dell'ILO: la rilevazione sulle forze di lavoro in Svizzera RIFOS, dell'Ufficio federale di statistica UST. Questa statistica è conforme alle direttive dell'Ufficio internazionale del lavoro (IAA/ILO/BIT) e di EUROSTAT e viene consultata in caso di raffronti internazionali. Le due statistiche si differenziano per il metodo di indagine. A differenza della SECO – che effettua mensilmente una rilevazione totale dei disoccupati registrati presso gli URC – l'UST svolge con una frequenza trimestrale rilevazioni per campionatura mediante interviste telefoniche e stime. Le differenze metodologiche comportano diversità di risultati; tuttavia le informazioni ricavate dalle due statistiche si integrano.

## T1a: Disoccupati registrati

| Media annua |                 | Sett.<br>2020         |   | Ottobre<br>2020    |  |                    |         |        |                |       |       |
|-------------|-----------------|-----------------------|---|--------------------|--|--------------------|---------|--------|----------------|-------|-------|
| 2018        | 2019            |                       |   | Effettivi          | Variazioni rispetto                      |                    |         |        | Entrate/Uscite |       |       |
| Effettivi   |                 | al mese<br>precedente |   |                    | allo stesso mese<br>dell'anno precedente |                    | entrate | uscite |                |       |       |
| numero      | quota<br>(in %) | assoluto              |   | relativo<br>(in %) | assoluto                                 | relativo<br>(in %) |         |        |                |       |       |
| 118103      | 106932          | 148560                | <b>Totale</b>                           | <b>149118</b>      | 100.0                                    | 558                | 0.4     | 47434  | 46.6           | 36329 | 35771 |
| ...         | ...             | 155405                | <b>destagionalizzato <sup>1)</sup></b>  | <b>155207</b>      | ...                                      | -198               | -0.1    | ...    | ...            | ...   | ...   |
|             |                 |                       | <b>Secondo le regioni:</b>              |                    |  |                    |         |        |                |       |       |
| 71993       | 64634           | 93090                 | <b>Svizzera tedesca</b>                 | <b>93586</b>       | 62.8                                     | 496                | 0.5     | 32129  | 52.3           | 23178 | 22670 |
| 46110       | 42298           | 55470                 | <b>Svizzera romanda e Ticino</b>        | <b>55532</b>       | 37.2                                     | 62                 | 0.1     | 15305  | 38.0           | 13151 | 13101 |
|             |                 |                       | <b>Secondo il sesso:</b>                |                    |  |                    |         |        |                |       |       |
| 52714       | 46887           | 67229                 | <b>donne</b>                            | <b>67183</b>       | 45.1                                     | -46                | -0.1    | 20514  | 44.0           | 16010 | 16056 |
| 65389       | 60045           | 81331                 | <b>uomini</b>                           | <b>81935</b>       | 54.9                                     | 604                | 0.7     | 26920  | 48.9           | 20319 | 19715 |
|             |                 |                       | <b>Secondo la nazionalità:</b>          |                    |  |                    |         |        |                |       |       |
| 63339       | 56461           | 80840                 | <b>svizzeri</b>                         | <b>79915</b>       | 53.6                                     | -925               | -1.1    | 25376  | 46.5           | 18165 | 19114 |
| 54764       | 50471           | 67720                 | <b>stranieri</b>                        | <b>69203</b>       | 46.4                                     | 1483               | 2.2     | 22058  | 46.8           | 18164 | 16657 |
|             |                 |                       | <b>Secondo l'età: <sup>2)</sup></b>     |                    |  |                    |         |        |                |       |       |
| 13227       | 11771           | 19070                 | <b>15-24 anni</b>                       | <b>17562</b>       | 11.8                                     | -1508              | -7.9    | 5570   | 46.4           | 5202  | 6419  |
| 71825       | 65007           | 89523                 | <b>25-49 anni</b>                       | <b>90567</b>       | 60.7                                     | 1044               | 1.2     | 29360  | 48.0           | 22590 | 21590 |
| 32957       | 30071           | 39876                 | <b>50-64 anni</b>                       | <b>40891</b>       | 27.4                                     | 1015               | 2.5     | 12482  | 43.9           | 8529  | 7667  |
|             |                 |                       | <b>Secondo la durata del lavoro:</b>    |                    |  |                    |         |        |                |       |       |
| 97909       | 88583           | 121183                | <b>tempo pieno</b>                      | <b>121790</b>      | 81.7                                     | 607                | 0.5     | 38585  | 46.4           | 30565 | 29816 |
| 20194       | 18349           | 27377                 | <b>tempo parziale</b>                   | <b>27328</b>       | 18.3                                     | -49                | -0.2    | 8849   | 47.9           | 5764  | 5955  |
|             |                 |                       | <b>Secondo la durata:</b>               |                    |  |                    |         |        |                |       |       |
| 72872       | 68815           | 81449                 | <b>1-6 mesi</b>                         | <b>81938</b>       | 54.9                                     | 489                | 0.6     | 15690  | 23.7           | ...   | ...   |
| 27288       | 23916           | 41610                 | <b>7-12 mesi</b>                        | <b>40722</b>       | 27.3                                     | -888               | -2.1    | 18314  | 81.7           | ...   | ...   |
| 17943       | 14201           | 25501                 | <b>&gt; 1 anno</b>                      | <b>26458</b>       | 17.7                                     | 957                | 3.8     | 13430  | 103.1          | ...   | ...   |
|             |                 |                       | <b>Sec. la situazione dell'impiego:</b> |                    |  |                    |         |        |                |       |       |
| 112650      | 100495          | 140371                | <b>impiegato precedentemente</b>        | <b>141235</b>      | 94.7                                     | 864                | 0.6     | 45947  | 48.2           | ...   | ...   |
| 2954        | 3115            | 4209                  | <b>primo impiego</b>                    | <b>3986</b>        | 2.7                                      | -223               | -5.3    | 943    | 31.0           | ...   | ...   |
| 2499        | 3322            | 3980                  | <b>reinserimento nella vita prof.</b>   | <b>3897</b>        | 2.6                                      | -83                | -2.1    | 544    | 16.2           | ...   | ...   |

Spiegazioni: cfr. pagg. 26-28.

<sup>1)</sup> Metodo che permette di eliminare la componente stagionale di una serie cronologica. Qui viene impiegata la procedura di destagionalizzazione X-12. La procedura calcola nuovamente la serie con ogni valore supplementare, per cui i valori corretti possono fluttuare da un mese all'altro e sono pertanto indicati in corsivo.

<sup>2)</sup> 65 anni e più: 98 disoccupati nel ottobre 2020.

Su 149118 disoccupati, 10448 persone hanno partecipato a corsi di riqualificazione o di perfezionamento.

## T1b: Tasso di disoccupazione

| Media annua                    |      | Settembre<br>2020 |  | Ottobre<br>2020                   |   |     |
|--------------------------------|------|-------------------|--|-----------------------------------|---|-----|
| 2018                           | 2019 |                   |  | Tasso CV <sup>1)</sup>            | Variazioni<br>in punti percentuali          |     |
| Tasso                          |      |                   |  | rispetto<br>al mese<br>precedente | allo stesso<br>mese dell'anno<br>precedente |     |
| 2.5                            | 2.3  | 3.2               | <b>Totale</b>                          | 3.2 A                             | -   | 1.0 |
| ...                            | ...  | 3.4               | <b>destagionalizzato <sup>2)</sup></b> | 3.3 A                             | -0.1  | ... |
| <b>Secondo le regioni:</b>     |      |                   |  |                                   |   |     |
| 2.2                            | 1.9  | 2.8               | <b>Svizzera tedesca</b>                | 2.8 A                             | -   | 0.9 |
| 3.5                            | 3.2  | 4.2               | <b>Svizzera romanda e Ticino</b>       | 4.2 A                             | -   | 1.1 |
| <b>Secondo il sesso:</b>       |      |                   |  |                                   |   |     |
| 2.5                            | 2.2  | 3.1               | <b>donne</b>                           | 3.1 A                             | -   | 0.9 |
| 2.6                            | 2.4  | 3.3               | <b>uomini</b>                          | 3.3 A                             | -   | 1.1 |
| <b>Secondo la nazionalità:</b> |      |                   |  |                                   |   |     |
| 1.9                            | 1.7  | 2.4               | <b>svizzeri</b>                        | 2.4 A                             | -   | 0.8 |
| 4.4                            | 4.0  | 5.4               | <b>stranieri</b>                       | 5.5 A                             | 0.1   | 1.7 |
| <b>Secondo l'età:</b>          |      |                   |  |                                   |   |     |
| 2.5                            | 2.2  | 3.6               | <b>15-24 anni</b>                      | 3.3 A                             | -0.3  | 1.0 |
| 2.7                            | 2.5  | 3.4               | <b>25-49 anni</b>                      | 3.4 A                             | -   | 1.1 |
| 2.4                            | 2.2  | 3.0               | <b>50-64 anni</b>                      | 3.0 A                             | -   | 0.9 |

Spiegazioni: cfr. pagg. 26-28.

<sup>1)</sup> Coefficiente di variazione: A=0.0-1.0%, B=1.1-2.0%, C=2.1-5.0%, D=5.1-10.0%, E=10.1-16.5%, F=16.6-25.0%, G>25%.

<sup>2)</sup> Metodo che permette di eliminare la componente stagionale di una serie cronologica. Qui viene impiegata la procedura di destagionalizzazione X-12. La procedura calcola nuovamente la serie con ogni valore supplementare, per cui i valori corretti possono fluttuare da un mese all'altro e sono pertanto indicati in corsivo.

## G1: Disoccupati registrati, secondo il sesso, la nazionalità e la durata, ottobre 2020

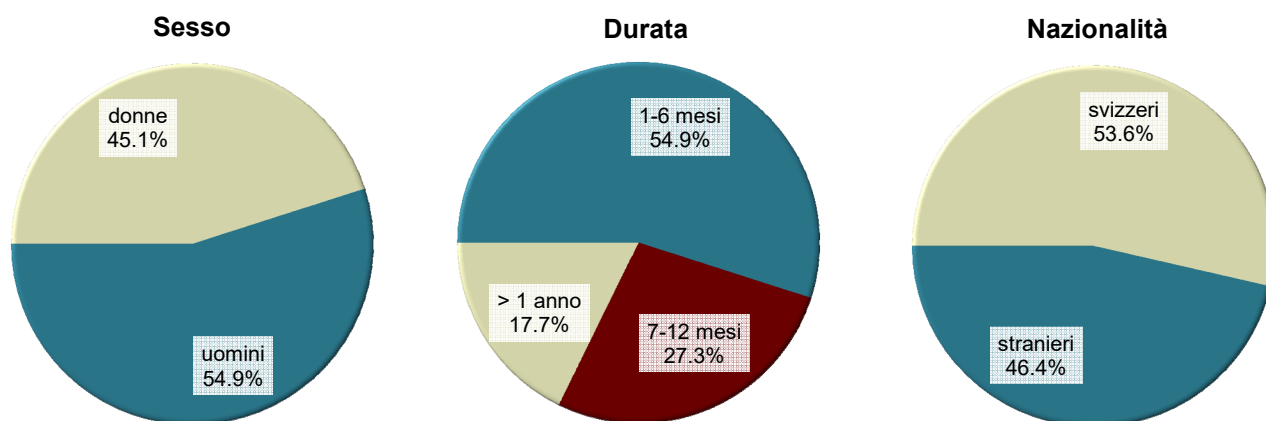

## T2a: Disoccupati registrati secondo i Cantoni

| Media annua |                 | Sett.<br>2020         |                           | Ottobre<br>2020 |   |                    |         |        |                |                    |       |
|-------------|-----------------|-----------------------|---------------------------|-----------------|---|--------------------|---------|--------|----------------|--------------------|-------|
| 2018        | 2019            |                       |                           | Effettivi       | Variazioni rispetto                       |                    |         |        | Entrate/Uscite |                    |       |
|             |                 | al mese<br>precedente |                           |                 | allo stesso mese dell'<br>anno precedente |                    | entrate | uscite |                |                    |       |
| numero      | quota<br>(in %) |                       |                           |                 | assoluto                                  | relativo<br>(in %) |         |        | assoluto       | relativo<br>(in %) |       |
| 118103      | 106932          | 148560                | <b>Totale</b>             | <b>149118</b>   | 100.0                                     | 558                | 0.4     | 47434  | 46.6           | 36329              | 35771 |
| 21793       | 18228           | 27496                 | <b>Zurigo</b>             | <b>27416</b>    | 18.4                                      | -80                | -0.3    | 10230  | 59.5           | 6291               | 6352  |
| 10764       | 10205           | 14618                 | <b>Berna</b>              | <b>14941</b>    | 10.0                                      | 323                | 2.2     | 5056   | 51.1           | 3409               | 3086  |
| 3983        | 3767            | 5416                  | <b>Lucerna</b>            | <b>5317</b>     | 3.6                                       | -99                | -1.8    | 1847   | 53.2           | 1398               | 1498  |
| 152         | 212             | 251                   | <b>Uri</b>                | <b>264</b>      | 0.2                                       | 13                 | 5.2     | 57     | 27.5           | 92                 | 77    |
| 1215        | 998             | 1341                  | <b>Svitto</b>             | <b>1317</b>     | 0.9                                       | -24                | -1.8    | 385    | 41.3           | 349                | 376   |
| 150         | 156             | 272                   | <b>Obvaldo</b>            | <b>277</b>      | 0.2                                       | 5                  | 1.8     | 138    | 99.3           | 98                 | 92    |
| 242         | 207             | 352                   | <b>Nidvaldo</b>           | <b>362</b>      | 0.2                                       | 10                 | 2.8     | 156    | 75.7           | 112                | 101   |
| 379         | 313             | 476                   | <b>Glarona</b>            | <b>489</b>      | 0.3                                       | 13                 | 2.7     | 217    | 79.8           | 143                | 131   |
| 1486        | 1365            | 1867                  | <b>Zugo</b>               | <b>1914</b>     | 1.3                                       | 47                 | 2.5     | 640    | 50.2           | 402                | 359   |
| 4455        | 4266            | 5880                  | <b>Friburgo</b>           | <b>5812</b>     | 3.9                                       | -68                | -1.2    | 1674   | 40.5           | 1590               | 1649  |
| 3349        | 2827            | 4581                  | <b>Soletta</b>            | <b>4558</b>     | 3.1                                       | -23                | -0.5    | 1797   | 65.1           | 1254               | 1277  |
| 3362        | 3079            | 4053                  | <b>Basilea-Città</b>      | <b>4050</b>     | 2.7                                       | -3                 | -0.1    | 1211   | 42.7           | 828                | 835   |
| 3362        | 2777            | 3798                  | <b>Basilea-Campagna</b>   | <b>3806</b>     | 2.6                                       | 8                  | 0.2     | 1245   | 48.6           | 915                | 905   |
| 1367        | 1252            | 1613                  | <b>Sciaffusa</b>          | <b>1615</b>     | 1.1                                       | 2                  | 0.1     | 476    | 41.8           | 377                | 382   |
| 461         | 486             | 661                   | <b>Appenzello esterno</b> | <b>643</b>      | 0.4                                       | -18                | -2.7    | 157    | 32.3           | 139                | 154   |
| 88          | 96              | 86                    | <b>Appenzello interno</b> | <b>77</b>       | 0.1                                       | -9                 | -10.5   | -4     | -4.9           | 19                 | 28    |
| 5532        | 5137            | 7318                  | <b>San Gallo</b>          | <b>7259</b>     | 4.9                                       | -59                | -0.8    | 2404   | 49.5           | 2024               | 2092  |
| 1476        | 1272            | 1476                  | <b>Grigioni</b>           | <b>2027</b>     | 1.4                                       | 551                | 37.3    | 605    | 42.5           | 1139               | 589   |
| 9735        | 9328            | 13521                 | <b>Argovia</b>            | <b>13436</b>    | 9.0                                       | -85                | -0.6    | 4521   | 50.7           | 3191               | 3261  |
| 3097        | 2927            | 3894                  | <b>Turgovia</b>           | <b>3818</b>     | 2.6                                       | -76                | -2.0    | 991    | 35.1           | 998                | 1075  |
| 4953        | 4773            | 5701                  | <b>Ticino</b>             | <b>5720</b>     | 3.8                                       | 19                 | 0.3     | 1284   | 28.9           | 1445               | 1430  |
| 15081       | 14145           | 19026                 | <b>Vaud</b>               | <b>18801</b>    | 12.6                                      | -225               | -1.2    | 5196   | 38.2           | 4460               | 4698  |
| 5388        | 4851            | 5588                  | <b>Vallese</b>            | <b>5929</b>     | 4.0                                       | 341                | 6.1     | 1754   | 42.0           | 2046               | 1702  |
| 4233        | 3268            | 4561                  | <b>Neuchâtel</b>          | <b>4437</b>     | 3.0                                       | -124               | -2.7    | 1324   | 42.5           | 720                | 843   |
| 10633       | 9754            | 12886                 | <b>Ginevra</b>            | <b>12954</b>    | 8.7                                       | 68                 | 0.5     | 3491   | 36.9           | 2502               | 2439  |
| 1366        | 1242            | 1828                  | <b>Giura</b>              | <b>1879</b>     | 1.3                                       | 51                 | 2.8     | 582    | 44.9           | 388                | 340   |

Spiegazioni: cfr. pagg. 26-28.



## T2b: Tasso di disoccupazione secondo i Cantoni

| Media annua |      | Settembre<br>2020 |                           | Ottobre<br>2020        |                                    |   |  |
|-------------|------|-------------------|---------------------------|------------------------|------------------------------------|---|--|
| 2018        | 2019 |                   |                           | Tasso CV <sup>1)</sup> | Variazioni<br>in punti percentuali |   |  |
| Tasso       |      |                   |                           |                        | rispetto<br>al mese<br>precedente  | allo stesso<br>mese dell'anno<br>precedente |  |
| 2.5         | 2.3  | 3.2               | <b>Totale</b>             | <b>3.2</b> A           | -                                  | 1.0   |  |
| 2.5         | 2.1  | 3.2               | <b>Zurigo</b>             | <b>3.2</b> A           | -                                  | 1.2   |  |
| 1.9         | 1.8  | 2.6               | <b>Berna</b>              | <b>2.6</b> A           | -                                  | 0.9   |  |
| 1.7         | 1.6  | 2.3               | <b>Lucerna</b>            | <b>2.3</b> A           | -                                  | 0.8   |  |
| 0.8         | 1.1  | 1.3               | <b>Uri</b>                | <b>1.3</b> C           | -                                  | 0.3   |  |
| 1.3         | 1.1  | 1.5               | <b>Svitto</b>             | <b>1.5</b> A           | -                                  | 0.5   |  |
| 0.7         | 0.7  | 1.3               | <b>Obvaldo</b>            | <b>1.3</b> B           | -                                  | 0.7   |  |
| 1.0         | 0.8  | 1.4               | <b>Nidvaldo</b>           | <b>1.5</b> B           | 0.1                                | 0.7   |  |
| 1.7         | 1.4  | 2.1               | <b>Glarona</b>            | <b>2.1</b> B           | -                                  | 0.9   |  |
| 2.1         | 1.9  | 2.6               | <b>Zugo</b>               | <b>2.7</b> B           | 0.1                                | 0.9   |  |
| 2.6         | 2.5  | 3.4               | <b>Friburgo</b>           | <b>3.4</b> A           | -                                  | 1.0   |  |
| 2.2         | 1.9  | 3.0               | <b>Soletta</b>            | <b>3.0</b> A           | -                                  | 1.2   |  |
| 3.3         | 3.0  | 3.9               | <b>Basilea-Città</b>      | <b>3.9</b> A           | -                                  | 1.2   |  |
| 2.2         | 1.9  | 2.5               | <b>Basilea-Campagna</b>   | <b>2.5</b> A           | -                                  | 0.8   |  |
| 3.2         | 2.9  | 3.7               | <b>Sciaffusa</b>          | <b>3.7</b> B           | -                                  | 1.1   |  |
| 1.5         | 1.6  | 2.1               | <b>Appenzello esterno</b> | <b>2.1</b> B           | -                                  | 0.5   |  |
| 1.0         | 1.1  | 1.0               | <b>Appenzello interno</b> | <b>0.9</b> C           | -0.1                               | -   |  |
| 2.0         | 1.8  | 2.6               | <b>San Gallo</b>          | <b>2.6</b> A           | -                                  | 0.9   |  |
| 1.3         | 1.1  | 1.3               | <b>Grigioni</b>           | <b>1.8</b> A           | 0.5                                | 0.5   |  |
| 2.6         | 2.5  | 3.6               | <b>Argovia</b>            | <b>3.6</b> A           | -                                  | 1.2   |  |
| 2.0         | 1.9  | 2.5               | <b>Turgovia</b>           | <b>2.5</b> A           | -                                  | 0.7   |  |
| 2.9         | 2.8  | 3.3               | <b>Ticino</b>             | <b>3.3</b> A           | -                                  | 0.7   |  |
| 3.6         | 3.4  | 4.6               | <b>Vaud</b>               | <b>4.5</b> A           | -0.1                               | 1.2   |  |
| 3.0         | 2.7  | 3.1               | <b>Vallese</b>            | <b>3.3</b> A           | 0.2                                | 1.0   |  |
| 4.5         | 3.5  | 4.9               | <b>Neuchâtel</b>          | <b>4.8</b> A           | -0.1                               | 1.5   |  |
| 4.3         | 3.9  | 5.2               | <b>Ginevra</b>            | <b>5.2</b> A           | -                                  | 1.4   |  |
| 3.8         | 3.4  | 5.0               | <b>Giura</b>              | <b>5.2</b> B           | 0.2                                | 1.6   |  |

Spiegazioni: cfr. pagg. 26-28.

<sup>1)</sup> Coefficiente di variazione: A=0.0-1.0%, B=1.1-2.0%, C=2.1-5.0%, D=5.1-10.0%, E=10.1-16.5%, F=16.6-25.0%, G>25%.

Se non si tiene conto del peso dell'aiuto cantonale ai disoccupati e dell'assistenza sociale, il tasso di disoccupazione nei seguenti Cantoni sarebbe più basso (pp = punti percentuali):

VD (-0.4 pp), FR (-0.1 pp), NE (-0.1 pp), GE (-0.1 pp).

## T2c: Persone in cerca d'impiego registrate secondo i Cantoni

| Media annua |                 | Sett.<br>2020         |                           | Ottobre<br>2020 |  |          |                     |       |      |
|-------------|-----------------|-----------------------|---------------------------|-----------------|--|----------|---------------------|-------|------|
| 2018        | 2019            |                       |                           | Effettivi       | Effettivi                                |          | Variazioni rispetto |       |      |
|             |                 | al mese<br>precedente |                           |                 | allo stesso mese<br>dell'anno precedente |          |                     |       |      |
| numero      | quota<br>(in %) | assoluto              |                           |                 | relativo<br>(in %)                       | assoluto | relativo<br>(in %)  |       |      |
| 191009      | 181798          | 238145                | <b>Totale</b>             | <b>241460</b>   | 100.0                                    | 3315     | 1.4                 | 64965 | 36.8 |
| 33044       | 30734           | 42636                 | <b>Zurigo</b>             | <b>43036</b>    | 17.8                                     | 400      | 0.9                 | 13538 | 45.9 |
| 17498       | 16719           | 22799                 | <b>Berna</b>              | <b>23226</b>    | 9.6                                      | 427      | 1.9                 | 6852  | 41.8 |
| 6880        | 6658            | 9036                  | <b>Lucerna</b>            | <b>9167</b>     | 3.8                                      | 131      | 1.4                 | 2710  | 42.0 |
| 302         | 380             | 511                   | <b>Uri</b>                | <b>535</b>      | 0.2                                      | 24       | 4.7                 | 162   | 43.4 |
| 2192        | 2016            | 2541                  | <b>Svitto</b>             | <b>2562</b>     | 1.1                                      | 21       | 0.8                 | 634   | 32.9 |
| 290         | 298             | 455                   | <b>Obvaldo</b>            | <b>459</b>      | 0.2                                      | 4        | 0.9                 | 164   | 55.6 |
| 451         | 400             | 623                   | <b>Nidvaldo</b>           | <b>630</b>      | 0.3                                      | 7        | 1.1                 | 226   | 55.9 |
| 676         | 603             | 850                   | <b>Glarona</b>            | <b>856</b>      | 0.4                                      | 6        | 0.7                 | 288   | 50.7 |
| 2499        | 2307            | 2892                  | <b>Zugo</b>               | <b>3023</b>     | 1.3                                      | 131      | 4.5                 | 774   | 34.4 |
| 7787        | 7488            | 9814                  | <b>Friburgo</b>           | <b>9860</b>     | 4.1                                      | 46       | 0.5                 | 2567  | 35.2 |
| 6180        | 5718            | 7840                  | <b>Soletta</b>            | <b>7947</b>     | 3.3                                      | 107      | 1.4                 | 2336  | 41.6 |
| 5186        | 4857            | 6219                  | <b>Basilea-Città</b>      | <b>6264</b>     | 2.6                                      | 45       | 0.7                 | 1724  | 38.0 |
| 5596        | 5205            | 6571                  | <b>Basilea-Campagna</b>   | <b>6718</b>     | 2.8                                      | 147      | 2.2                 | 1862  | 38.3 |
| 2458        | 2471            | 2948                  | <b>Sciaffusa</b>          | <b>2993</b>     | 1.2                                      | 45       | 1.5                 | 511   | 20.6 |
| 804         | 829             | 1045                  | <b>Appenzello esterno</b> | <b>1024</b>     | 0.4                                      | -21      | -2.0                | 204   | 24.9 |
| 127         | 142             | 146                   | <b>Appenzello interno</b> | <b>141</b>      | 0.1                                      | -5       | -3.4                | -     | -    |
| 9841        | 9719            | 13427                 | <b>San Gallo</b>          | <b>13605</b>    | 5.6                                      | 178      | 1.3                 | 3921  | 40.5 |
| 2640        | 2279            | 2686                  | <b>Grigioni</b>           | <b>3221</b>     | 1.3                                      | 535      | 19.9                | 898   | 38.7 |
| 15310       | 15227           | 20972                 | <b>Argovia</b>            | <b>21113</b>    | 8.7                                      | 141      | 0.7                 | 6243  | 42.0 |
| 5684        | 5513            | 7205                  | <b>Turgovia</b>           | <b>7264</b>     | 3.0                                      | 59       | 0.8                 | 1808  | 33.1 |
| 8901        | 9011            | 10303                 | <b>Ticino</b>             | <b>10509</b>    | 4.4                                      | 206      | 2.0                 | 1579  | 17.7 |
| 24447       | 23518           | 29520                 | <b>Vaud</b>               | <b>29488</b>    | 12.2                                     | -32      | -0.1                | 6392  | 27.7 |
| 8957        | 8171            | 9184                  | <b>Vallese</b>            | <b>9550</b>     | 4.0                                      | 366      | 4.0                 | 2297  | 31.7 |
| 6048        | 5128            | 6883                  | <b>Neuchâtel</b>          | <b>6868</b>     | 2.8                                      | -15      | -0.2                | 2000  | 41.1 |
| 15150       | 14558           | 18521                 | <b>Ginevra</b>            | <b>18806</b>    | 7.8                                      | 285      | 1.5                 | 4525  | 31.7 |
| 2062        | 1850            | 2518                  | <b>Giura</b>              | <b>2595</b>     | 1.1                                      | 77       | 3.1                 | 750   | 40.7 |

Spiegazioni: cfr. pagg. 26-28.

| Ottobre 2020  |                                     |  |                 |                                     |  |                 |                     |  |                 |  |  |                 |
|---|-------------------------------------|--|-----------------|-------------------------------------|--|-----------------|---------------------|--|-----------------|--|--|-----------------|
| Situazione dell'impiego delle persone in cerca d'impiego non disoccupate 1) |                                     |  |                 |                                     |  |                 |                     |  |                 |  |  |                 |
| Cantoni   | Programmi di occupazione temporanea | Variazioni rispetto al mese precedente |                 | Riqualificazione/perfezionamento 2) | Variazioni rispetto al mese precedente |                 | Guadagno intermedio | Variazioni rispetto al mese precedente |                 | Altre persone in cerca d'impiego non disoccupate | Variazioni rispetto al mese precedente |                 |
|   |                                     | assoluto                               | relativo (in %) |                                     | assoluto                               | relativo (in %) |                     | assoluto                               | relativo (in %) |  | assoluto                               | relativo (in %) |
| CH  | <b>8986</b>                         | 616                                    | 7.4             | <b>1161</b>                         | -14                                    | -1.2            | <b>47317</b>        | 885                                    | 1.9             | <b>34878</b>                                     | 1270                                   | 3.8             |
| ZH  | <b>1076</b>                         | 92                                     | 9.3             | -                                   | -                                      | -               | <b>6738</b>         | 187                                    | 2.9             | <b>7806</b>                                      | 201                                    | 2.6             |
| BE  | <b>522</b>                          | 54                                     | 11.5            | -                                   | -                                      | -               | <b>3949</b>         | 90                                     | 2.3             | <b>3814</b>                                      | -40                                    | -1.0            |
| LU  | <b>532</b>                          | 51                                     | 10.6            | <b>1</b>                            | -15                                    | -93.8           | <b>1823</b>         | 84                                     | 4.8             | <b>1494</b>                                      | 110                                    | 7.9             |
| UR  | <b>37</b>                           | -3                                     | -7.5            | -                                   | -                                      | -               | <b>121</b>          | 7                                      | 6.1             | <b>113</b>                                       | 7                                      | 6.6             |
| SZ  | <b>290</b>                          | 17                                     | 6.2             | -                                   | -                                      | -               | <b>422</b>          | 14                                     | 3.4             | <b>533</b>                                       | 14                                     | 2.7             |
| OW  | <b>31</b>                           | 1                                      | 3.3             | -                                   | -                                      | -               | <b>66</b>           | -5                                     | -7.0            | <b>85</b>  | 3                                      | 3.7             |
| NW  | <b>43</b>                           | -1                                     | -2.3            | -                                   | -                                      | -               | <b>98</b>           | -2                                     | -2.0            | <b>127</b>                                       | -                                      | -               |
| GL  | <b>30</b>                           | -3                                     | -9.1            | <b>4</b>                            | -12                                    | -75.0           | <b>196</b>          | 19                                     | 10.7            | <b>137</b>                                       | -11                                    | -7.4            |
| ZG  | <b>132</b>                          | 13                                     | 10.9            | -                                   | -                                      | -               | <b>447</b>          | 26                                     | 6.2             | <b>530</b>                                       | 45                                     | 9.3             |
| FR  | <b>619</b>                          | 75                                     | 13.8            | -                                   | -                                      | -               | <b>2343</b>         | 30                                     | 1.3             | <b>1086</b>                                      | 9                                      | 0.8             |
| SO  | <b>245</b>                          | 19                                     | 8.4             | <b>10</b>                           | -4                                     | -28.6           | <b>1858</b>         | 22                                     | 1.2             | <b>1276</b>                                      | 93                                     | 7.9             |
| BS  | <b>171</b>                          | 15                                     | 9.6             | <b>1</b>                            | -                                      | -               | <b>1164</b>         | 31                                     | 2.7             | <b>878</b>                                       | 2                                      | 0.2             |
| BL  | <b>137</b>                          | 24                                     | 21.2            | <b>119</b>                          | 15                                     | 14.4            | <b>1350</b>         | 23                                     | 1.7             | <b>1306</b>                                      | 77                                     | 6.3             |
| SH  | <b>118</b>                          | 11                                     | 10.3            | <b>13</b>                           | -                                      | -               | <b>633</b>          | 14                                     | 2.3             | <b>614</b>                                       | 18                                     | 3.0             |
| AR  | <b>23</b>                           | -7                                     | -23.3           | <b>2</b>                            | -2                                     | -50.0           | <b>186</b>          | -3                                     | -1.6            | <b>170</b>                                       | 9                                      | 5.6             |
| AI  | <b>8</b>                            | 3                                      | 60.0            | <b>1</b>                            | -2                                     | -66.7           | <b>29</b>           | -                                      | -               | <b>26</b>  | 3                                      | 13.0            |
| SG  | <b>467</b>                          | -16                                    | -3.3            | <b>482</b>                          | 16                                     | 3.4             | <b>2687</b>         | 127                                    | 5.0             | <b>2710</b>                                      | 110                                    | 4.2             |
| GR  | <b>212</b>                          | 25                                     | 13.4            | -                                   | -                                      | -               | <b>627</b>          | -89                                    | -12.4           | <b>355</b>                                       | 48                                     | 15.6            |
| AG  | <b>370</b>                          | 13                                     | 3.6             | -                                   | -                                      | -               | <b>4189</b>         | 94                                     | 2.3             | <b>3118</b>                                      | 119                                    | 4.0             |
| TG  | <b>410</b>                          | 36                                     | 9.6             | -                                   | -                                      | -               | <b>1598</b>         | 36                                     | 2.3             | <b>1438</b>                                      | 63                                     | 4.6             |
| TI  | <b>553</b>                          | -33                                    | -5.6            | <b>1</b>                            | 1                                      | -               | <b>2884</b>         | -1                                     | -0.0            | <b>1351</b>                                      | 220                                    | 19.5            |
| VD  | <b>1490</b>                         | 81                                     | 5.7             | <b>361</b>                          | 9                                      | 2.6             | <b>6411</b>         | 128                                    | 2.0             | <b>2425</b>                                      | -25                                    | -1.0            |
| VS  | <b>546</b>                          | 58                                     | 11.9            | <b>119</b>                          | -14                                    | -10.5           | <b>2296</b>         | -88                                    | -3.7            | <b>660</b>                                       | 69                                     | 11.7            |
| NE  | <b>220</b>                          | 23                                     | 11.7            | -                                   | -                                      | -               | <b>1320</b>         | 53                                     | 4.2             | <b>891</b>                                       | 33                                     | 3.8             |
| GE  | <b>652</b>                          | 59                                     | 9.9             | <b>47</b>                           | -6                                     | -11.3           | <b>3426</b>         | 62                                     | 1.8             | <b>1727</b>                                      | 102                                    | 6.3             |
| JU  | <b>52</b>                           | 9                                      | 20.9            | -                                   | -                                      | -               | <b>456</b>          | 26                                     | 6.0             | <b>208</b>                                       | -9                                     | -4.1            |

Spiegazioni: cfr. pagg. 26-28.

<sup>1)</sup> Persone in cerca d'impiego registrate meno disoccupati registrati = persone in cerca d'impiego non disoccupate.

<sup>2)</sup> Sono incluse le persone non idonee al collocamento per la durata dei corsi di riqualificazione o di perfezionamento, secondo l'articolo 60 capoverso 4 della legge sull'assicurazione contro la disoccupazione.

## Persone in cerca d'impiego registrate non disoccupate

Le **persone in cerca d'impiego non disoccupate** sono le persone registrate presso un ufficio regionale di collocamento che - a differenza dei disoccupati - non sono immediatamente disponibili per il collocamento o hanno un lavoro.

- Le persone in cerca d'impiego registrate non disoccupate corrispondono alla differenza fra il totale delle persone in cerca d'impiego registrate e i disoccupati.
- Le persone in cerca d'impiego registrate non disoccupate sono ripartite fra le categorie seguenti: persone che partecipano ad un programma per l'occupazione temporanea, persone in fase di riqualificazione o di perfezionamento, persone che hanno un guadagno intermedio e altre persone in cerca d'impiego.

### G2: Quota delle persone in cerca d'impiego registrate non disoccupate (totale: 92'342) ottobre 2020

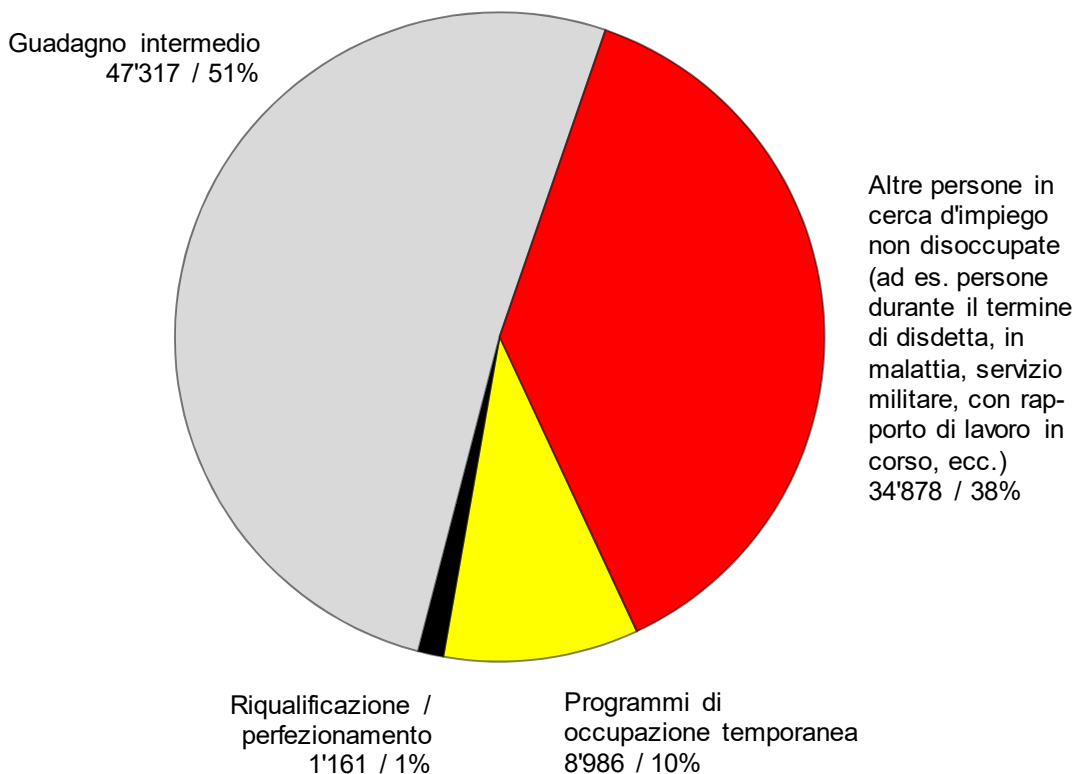

### G3: Persone in cerca d'impiego e disoccupati registrati

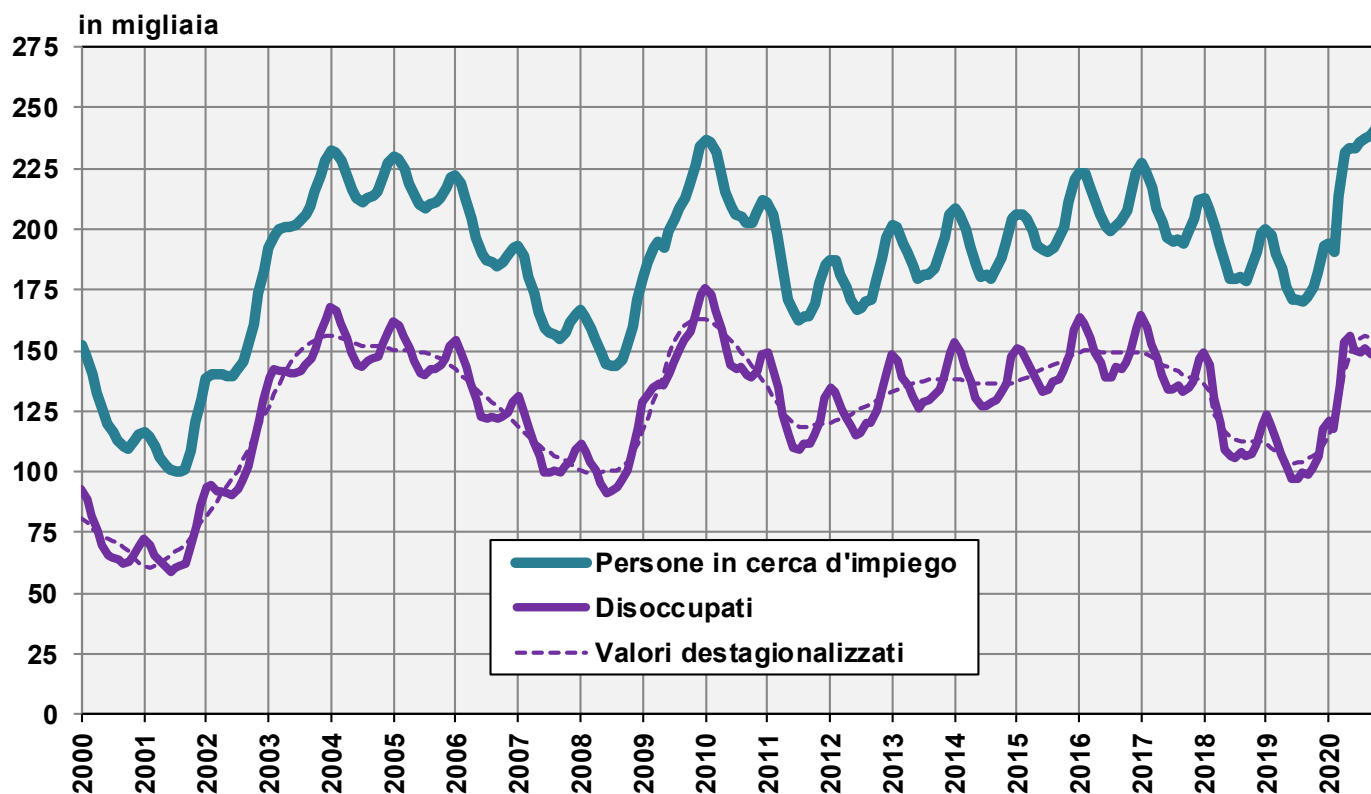

### G4: Quota dei disoccupati di lunga durata sul totale dei disoccupati

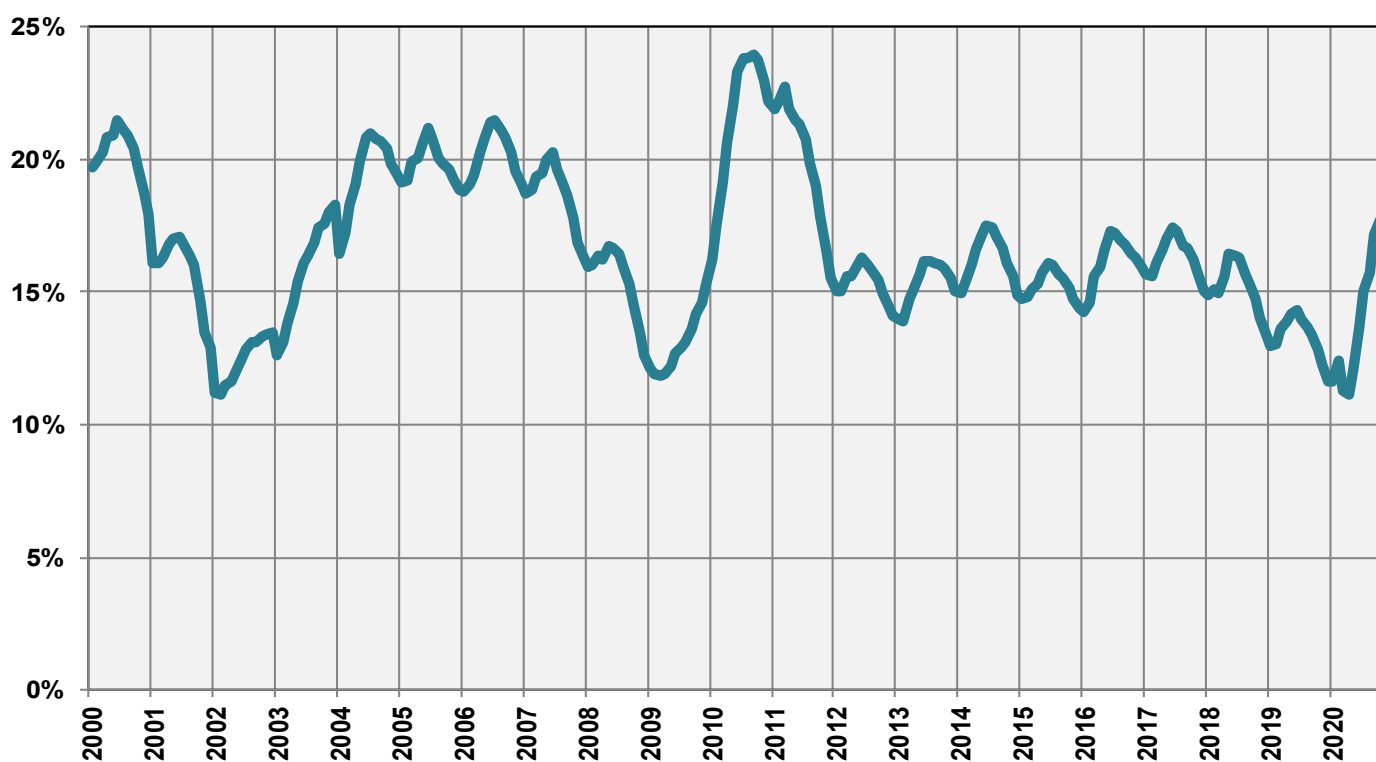

**G5: Tasso di disoccupazione per Cantone, ottobre 2020**

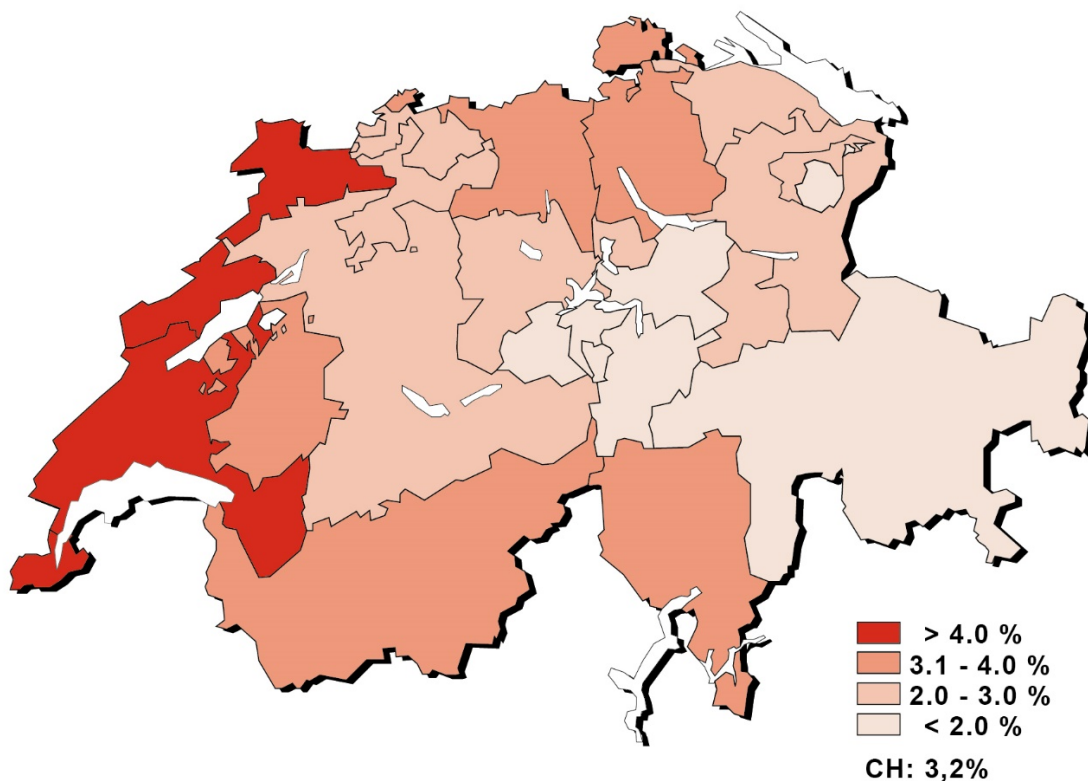

**G6: Tasso di disoccupazione per Cantone, ottobre 2020**

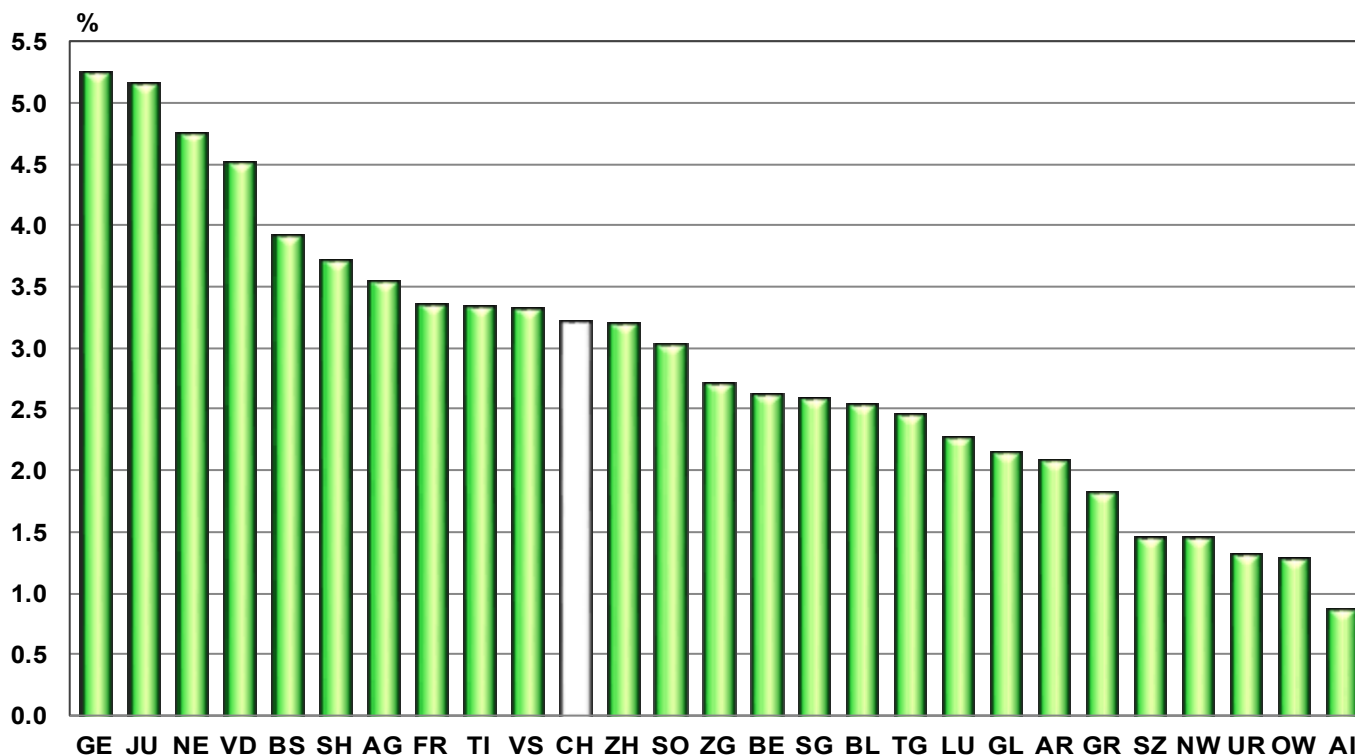

T3: Disoccupati registrati secondo i rami economici <sup>1)</sup>

| Media annua |        | Sett.<br>2020 |  | Ottobre<br>2020                      |                       |                     |  |                    |      |
|-------------|--------|---------------|--|--------------------------------------|-----------------------|---------------------|--|--------------------|------|
| 2018        | 2019   |               |  | Effettivi                            |                       | Variazioni rispetto |  |                    |      |
|             |        |               |  |                                      | al mese<br>precedente |                     | allo stesso mese<br>dell'anno precedente |                    |      |
|             |        |               | numero   | tasso <sup>2)</sup> CV <sup>3)</sup> | assoluto              | relativo<br>(in %)  | assoluto                                 | relativo<br>(in %) |      |
| 118103      | 106932 | 148560        | <b>Totale</b>  | <b>149118</b>                        |                       | 558                 | 0.4                                      | 47434              | 46.6 |
| 1067        | 932    | 1086          | A Settore 1 (Agricoltura, selvicoltura e pesca)                | <b>1189</b>                          | 1.1 A                 | 103                 | 9.5                                      | 338                | 39.7 |
| 28130       | 26409  | 34557         | B-F Settore 2 (Industria)                                      | <b>34842</b>                         | 4.0 A                 | 285                 | 0.8                                      | 12011              | 52.6 |
| 83780       | 75115  | 107282        | G-T Settore 3 (Servizi)  | <b>107579</b>                        | 3.4 A                 | 297                 | 0.3                                      | 33938              | 46.1 |
| 1067        | 932    | 1086          | A 01-03 Agricoltura, selvicoltura e pesca                      | <b>1189</b>                          | 1.1 A                 | 103                 | 9.5                                      | 338                | 39.7 |
| 71          | 63     | 73            | B 05-09 Attività estrattive                                    | <b>85</b>                            | 2.1 C                 | 12                  | 16.4                                     | 33                 | 63.5 |
| 2572        | 2495   | 3406          | C 10-12 Industrie alimentari, delle bevande, del tabacco       | <b>3423</b>                          | 4.7 B                 | 17                  | 0.5                                      | 1071               | 45.5 |
| 304         | 310    | 482           | C 13-14 Tessili e abbigliamento                                | <b>477</b>                           | 4.8 C                 | -5                  | -1.0                                     | 177                | 59.0 |
| 55          | 51     | 70            | C 15 Industria del cuoio e scarpe                              | <b>67</b>                            | 4.7 D                 | -3                  | -4.3                                     | 16                 | 31.4 |
| 746         | 640    | 855           | C 16 articoli in legno, sughero, paglia e intreccio            | <b>815</b>                           | 2.2 B                 | -40                 | -4.7                                     | 277                | 51.5 |
| 861         | 753    | 1020          | C 17-18 Industria della carta, stampa                          | <b>1025</b>                          | 4.1 B                 | 5                   | 0.5                                      | 336                | 48.8 |
| 1341        | 1294   | 1710          | C 19-21 Prodotti chimici, raffinazione del petrolio            | <b>1718</b>                          | 3.2 B                 | 8                   | 0.5                                      | 414                | 31.7 |
| 763         | 687    | 1058          | C 22 Articoli in gomma e materie plastiche                     | <b>1091</b>                          | 5.9 C                 | 33                  | 3.1                                      | 422                | 63.1 |
| 544         | 521    | 615           | C 23 Prodotti in vetro, in ceramica e in cemento               | <b>608</b>                           | 4.0 C                 | -7                  | -1.1                                     | 179                | 41.7 |
| 2413        | 2336   | 3658          | C 24-25 Metallurgia e prodotti in metallo                      | <b>3665</b>                          | 4.5 A                 | 7                   | 0.2                                      | 1346               | 58.0 |
| 3009        | 2895   | 4865          | C 26-27 Elettrotecnica, elettronica, orologi e ottica          | <b>4878</b>                          | 4.6 A                 | 13                  | 0.3                                      | 1922               | 65.0 |
| 1120        | 1153   | 2219          | - C 2652 - Orologi   | <b>2196</b>                          | 7.5 B                 | -23                 | -1.0                                     | 959                | 77.5 |
| 1341        | 1244   | 2355          | C 28 Produzione di macchinari e apparecchiature                | <b>2355</b>                          | 3.4 B                 | -                   | -  | 1072               | 83.6 |
| 359         | 346    | 488           | C 29-30 Fabbricazione di veicoli                               | <b>503</b>                           | 3.9 C                 | 15                  | 3.1                                      | 179                | 55.2 |
| 1229        | 1149   | 1573          | C 31-33 Mobili; Riparazione di macchine                        | <b>1618</b>                          | 3.8 B                 | 45                  | 2.9                                      | 479                | 42.1 |
| 303         | 269    | 344           | D 35 Fornitura di energia                                      | <b>328</b>                           | 1.3 B                 | -16                 | -4.7                                     | 87                 | 36.1 |
| 384         | 358    | 475           | E 36-39 Riciclaggio; Raccolta, tratta. e fornit. di acqua      | <b>462</b>                           | 3.0 C                 | -13                 | -2.7                                     | 119                | 34.7 |
| 11835       | 10998  | 11510         | F 41-43 Costruzioni 4)   | <b>11724</b>                         | 4.1 A                 | 214                 | 1.9                                      | 3882               | 49.5 |
| 17576       | 15343  | 21766         | G 45-47 Commercio; riparazione di auto, settore auto           | <b>21309</b>                         | 4.0 A                 | -457                | -2.1                                     | 6550               | 44.4 |
| 2019        | 1755   | 2829          | G 45 Commercio, riparazione di auto                            | <b>2649</b>                          | 3.4 A                 | -180                | -6.4                                     | 948                | 55.7 |
| 6756        | 5949   | 8082          | G 46 Commercio all'ingrosso                                    | <b>8082</b>                          | 4.1 A                 | -                   | -  | 2387               | 41.9 |
| 8801        | 7639   | 10855         | G 47 Commercio al dettaglio                                    | <b>10578</b>                         | 4.1 A                 | -277                | -2.6                                     | 3215               | 43.7 |
| 4942        | 4541   | 6676          | H 49-53 Traffico e trasporti                                   | <b>6728</b>                          | 3.7 A                 | 52                  | 0.8                                      | 2461               | 57.7 |
| 10331       | 8912   | 13553         | I 55-56 Alloggio e ristorazione                                | <b>15107</b>                         | 8.1 A                 | 1554                | 11.5                                     | 6073               | 67.2 |
| 3974        | 3690   | 5207          | J 58-63 Informazione e comunicazione                           | <b>5163</b>                          | 3.7 A                 | -44                 | -0.8                                     | 1598               | 44.8 |
| 2067        | 2007   | 2902          | - J 62 - Informatica   | <b>2849</b>                          | 3.7 A                 | -53                 | -1.8                                     | 868                | 43.8 |
| 6103        | 5606   | 7471          | K 64-66 Attività finanziarie e assicurative                    | <b>7443</b>                          | 3.1 A                 | -28                 | -0.4                                     | 1970               | 36.0 |
| 3418        | 3115   | 4236          | - K 64 - Banche  | <b>4269</b>                          | 3.3 A                 | 33                  | 0.8                                      | 1196               | 38.9 |
| 927         | 807    | 966           | - K 65 - Assicurazioni   | <b>923</b>                           | 1.9 B                 | -43                 | -4.5                                     | 136                | 17.3 |
| 1188        | 1079   | 1533          | L 68 Attività immobiliari                                      | <b>1554</b>                          | 3.1 B                 | 21                  | 1.4                                      | 524                | 50.9 |
| 8924        | 8079   | 11844         | M 69-75 Attività professionali, scientifiche e tecniche        | <b>11749</b>                         | 3.1 A                 | -95                 | -0.8                                     | 3935               | 50.4 |
| 551         | 499    | 697           | - M 72 - Ricerca e sviluppo                                    | <b>702</b>                           | 3.4 C                 | 5                   | 0.7                                      | 222                | 46.3 |
| 7544        | 6639   | 9205          | N 77-82 Attività amministrative e di servizi di supporto 4)    | <b>9303</b>                          | ...                   | 98                  | 1.1                                      | 3058               | 49.0 |
| 2935        | 2602   | 3611          | O 84 Amministrazione pubblica, assicurazione sociale           | <b>3547</b>                          | 1.6 A                 | -64                 | -1.8                                     | 882                | 33.1 |
| 3828        | 3363   | 5041          | P 85 Istruzione  | <b>4768</b>                          | 1.8 A                 | -273                | -5.4                                     | 1326               | 38.5 |
| 10574       | 9719   | 13754         | Q 86-88 Sanità e assistenza sociale                            | <b>13329</b>                         | 2.3 A                 | -425                | -3.1                                     | 3466               | 35.1 |
| 1712        | 1657   | 2388          | R 90-93 Attività artistiche, di intrattenimento e divertimento | <b>2403</b>                          | 3.8 B                 | 15                  | 0.6                                      | 821                | 51.9 |
| 3067        | 2827   | 3937          | S 94-96 Altre attività di servizi                              | <b>3913</b>                          | 2.9 A                 | -24                 | -0.6                                     | 991                | 33.9 |
| 1082        | 1057   | 1296          | T 97-98 famiglie private con personale domestico               | <b>1263</b>                          | ...                   | -33                 | -2.5                                     | 283                | 28.9 |
| 5126        | 4477   | 5635          | Non specificato, altri   | <b>5508</b>                          | ...                   | -127                | -2.3                                     | 1147               | 26.3 |

Spiegazioni: cfr. pagg. 26-28.

<sup>1)</sup> Classificazione dei rami economici secondo NOGA 2008.<sup>2)</sup> Dei 4'636'100 di persone attive secondo il pooling 2015-2017 circa 500'813 non appartengono a nessun ramo economico. Tra queste vi sono 238'264 persone non occupate. Pertanto i tassi di disoccupazione secondo i rami economici sono stati lievemente sovrastimati e non sono direttamente paragonabili agli altri tassi di disoccupazione della statistica del mercato del lavoro della SECO.<sup>3)</sup> Coefficiente di variazione: A=0.0-1.0%, B=1.1-2.0%, C=2.1-5.0%, D=5.1-10.0%, E=10.1-16.5%, F=16.6-25.0%, G>25%.<sup>4)</sup> Non è possibile calcolare il tasso di disoccupazione delle attività economiche NOGA N da 77 a 82, perché il gruppo NOGA 78 «Attività di collocamento privato» comprende anche disoccupati appartenenti ad altre attività economiche.

**T4a: Disoccupati registrati secondo i grandi gruppi professionali <sup>1)</sup>**

| Media annua |        | Sett.<br>2020 |   | Ottobre<br>2020 |                                      |                     |                 |                                       |                 |      |
|-------------|--------|---------------|---|-----------------|--------------------------------------|---------------------|-----------------|---------------------------------------|-----------------|------|
| 2018        | 2019   |               |   | Effettivi       |                                      | Variazioni rispetto |                 |                                       |                 |      |
|             |        |               |   | numero          | tasso <sup>2)</sup> CV <sup>3)</sup> | al mese precedente  |                 | allo stesso mese dell'anno precedente |                 |      |
|             |        |               |   |                 |                                      | assoluto            | relativo (in %) | assoluto                              | relativo (in %) |      |
| 118103      | 106932 | 148560        | <b>Totale</b>   | <b>149118</b>   | 3.2                                  | A                   | 558             | 0.4                                   | 47434           | 46.6 |
| 6978        | 6785   | 9575          | 1 Dirigenti   | <b>9681</b>     | 2.6                                  | A                   | 106             | 1.1                                   | 2975            | 44.4 |
| 16025       | 14552  | 20765         | 2 Professioni intellettuali e scientifiche                                  | <b>20495</b>    | 2.1                                  | A                   | -270            | -1.3                                  | 6164            | 43.0 |
| 13398       | 12298  | 17714         | 3 Professioni tecniche intermedie   | <b>17518</b>    | 2.5                                  | A                   | -196            | -1.1                                  | 5284            | 43.2 |
| 18075       | 16226  | 23540         | 4 Impiegati di ufficio  | <b>23223</b>    | 4.1                                  | A                   | -317            | -1.3                                  | 7034            | 43.4 |
| 21464       | 18771  | 28490         | 5 Professioni nelle attività commerciali e nei servizi                      | <b>28868</b>    | 5.0                                  | A                   | 378             | 1.3                                   | 10371           | 56.1 |
| 799         | 690    | 793           | 6 Personale specializzato addetto all'agricoltura alle foreste e alla pesca | <b>829</b>      | 0.9                                  | A                   | 36              | 4.5                                   | 238             | 40.3 |
| 13456       | 12187  | 16523         | 7 Artigiani e operai specializzati  | <b>16446</b>    | 3.6                                  | A                   | -77             | -0.5                                  | 6289            | 61.9 |
| 4926        | 4714   | 5953          | 8 Conduttori di impianti e macchinari e addetti al montaggio                | <b>6042</b>     | 3.5                                  | A                   | 89              | 1.5                                   | 1976            | 48.6 |
| 21297       | 19332  | 23365         | 9 Professioni non qualificate   | <b>24456</b>    | 9.5                                  | A                   | 1091            | 4.7                                   | 6772            | 38.3 |
| 37          | 33     | 47            | 0 Forze armate  | <b>41</b>       | 0.9                                  | C                   | -6              | -12.8                                 | -1              | -2.4 |
| 1648        | 1344   | 1795          | Non specificato   | <b>1519</b>     | ...                                  | ...                 | -276            | -15.4                                 | 332             | 28.0 |

Spiegazioni: cfr. pagg. 26-28.

<sup>1)</sup> Classificazione dei gruppi professionali secondo la nomenclatura svizzera delle professioni (CH-ISCO-19) o in base alla International Standard Classification of Occupations, ISCO.<sup>2)</sup> Dei 4'636'100 di persone attive secondo il pooling 2015-2017 435'348 non hanno fornito indicazioni sulla professione svolta. Tra queste vi sono 238'264 persone non occupate. Pertanto i tassi di disoccupazione secondo le professioni sono stati lievemente sovrastimati e non sono direttamente paragonabili agli altri tassi di disoccupazione della statistica del mercato del lavoro della SECO.<sup>3)</sup> Coefficiente di variazione: A=0.0-1.0%, B=1.1-2.0%, C=2.1-5.0%, D=5.1-10.0%, E=10.1-16.5%, F=16.6-25.0%, G>25%.**T4b: Disoccupati registrati secondo il grado di formazione**

| Media annua |        | Sett.<br>2020 |                                      | Ottobre<br>2020 |                        |                     |                 |                                       |                 |      |
|-------------|--------|---------------|--------------------------------------|-----------------|------------------------|---------------------|-----------------|---------------------------------------|-----------------|------|
| 2018        | 2019   |               |                                      | Effettivi       |                        | Variazioni rispetto |                 |                                       |                 |      |
|             |        |               |                                      | numero          | tasso CV <sup>4)</sup> | al mese precedente  |                 | allo stesso mese dell'anno precedente |                 |      |
|             |        |               |                                      |                 |                        | assoluto            | relativo (in %) | assoluto                              | relativo (in %) |      |
| 118103      | 106932 | 148560        | <b>Totale</b>                        | <b>149118</b>   | 3.2                    | A                   | 558             | 0.4                                   | 47434           | 46.6 |
| 29161       | 26896  | 34290         | 01 Grado secondario I <sup>1)</sup>  | <b>35366</b>    | 4.9                    | A                   | 1076            | 3.1                                   | 10904           | 44.6 |
| 54231       | 48096  | 68687         | 02 Grado secondario II <sup>2)</sup> | <b>68171</b>    | 3.2                    | A                   | -516            | -0.8                                  | 22133           | 48.1 |
| 28654       | 26860  | 38579         | 03 Grado terziario <sup>3)</sup>     | <b>38476</b>    | 2.2                    | A                   | -103            | -0.3                                  | 12011           | 45.4 |
| 6058        | 5080   | 7004          | Non specificato                      | <b>7105</b>     | ...                    | ...                 | 101             | 1.4                                   | 2386            | 50.6 |

Spiegazioni: cfr. pagg. 26-28.

<sup>1)</sup> Scuola obbligatoria non conclusa/conclusa, formazioni transitorie (ad es. 10° anno scolastico).<sup>2)</sup> Avviamento professionale, tirocinio, maturità professionale o liceale, scuola specializzata o formazione simile.<sup>3)</sup> Attestato professionale o diploma federale, scuola tecnica o scuola professionale, scuola specializzata superiore, università, scuola universitaria professionale, alta scuola pedagogica, PF.<sup>4)</sup> Coefficiente di variazione: A=0.0-1.0%, B=1.1-2.0%, C=2.1-5.0%, D=5.1-10.0%, E=10.1-16.5%, F=16.6-25.0%, G>25%.



**T5: Disoccupati registrati secondo le classe d'età**

| Media annua |        | Sett.<br>2020 |                                   | Ottobre<br>2020        |                     |                 |                                       |                 |                |        |       |       |
|-------------|--------|---------------|-----------------------------------|------------------------|---------------------|-----------------|---------------------------------------|-----------------|----------------|--------|-------|-------|
| 2018        | 2019   |               |                                   | Effettivi              | Variazioni rispetto |                 |                                       |                 | Entrate/Uscite |        |       |       |
|             |        |               | numero                            | tasso CV <sup>1)</sup> | al mese precedente  |                 | allo stesso mese dell'anno precedente |                 | entrate        | uscite |       |       |
|             |        |               |                                   |                        | assoluto            | relativo (in %) | assoluto                              | relativo (in %) |                |        |       |       |
| 118103      | 106932 | 148560        | <b>Totale</b>                     | <b>149118</b>          | 3.2                 | A               | 558                                   | 0.4             | 47434          | 46.6   | 36329 | 35771 |
| 3242        | 2845   | 4669          | <b>15-19 anni</b>                 | <b>3908</b>            | 2.2                 | A               | -761                                  | -16.3           | 974            | 33.2   | 1250  | 1799  |
| 9985        | 8926   | 14401         | <b>20-24 anni</b>                 | <b>13654</b>           | 3.9                 | A               | -747                                  | -5.2            | 4596           | 50.7   | 3952  | 4620  |
| 14984       | 13469  | 19247         | <b>25-29 anni</b>                 | <b>19247</b>           | 3.9                 | A               | -                                     | -               | 6565           | 51.8   | 5311  | 5245  |
| 16103       | 14599  | 20395         | <b>30-34 anni</b>                 | <b>20623</b>           | 3.9                 | A               | 228                                   | 1.1             | 6823           | 49.4   | 5238  | 5045  |
| 14696       | 13524  | 18424         | <b>35-39 anni</b>                 | <b>18820</b>           | 3.6                 | A               | 396                                   | 2.1             | 6031           | 47.2   | 4531  | 4202  |
| 13150       | 11811  | 16126         | <b>40-44 anni</b>                 | <b>16332</b>           | 3.1                 | A               | 206                                   | 1.3             | 5148           | 46.0   | 3965  | 3749  |
| 12893       | 11604  | 15331         | <b>45-49 anni</b>                 | <b>15545</b>           | 2.7                 | A               | 214                                   | 1.4             | 4793           | 44.6   | 3545  | 3349  |
| 13191       | 11608  | 15037         | <b>50-54 anni</b>                 | <b>15449</b>           | 2.6                 | A               | 412                                   | 2.7             | 4777           | 44.8   | 3735  | 3329  |
| 11169       | 10460  | 14075         | <b>55-59 anni</b>                 | <b>14373</b>           | 3.0                 | A               | 298                                   | 2.1             | 4493           | 45.5   | 3124  | 2853  |
| 8597        | 8002   | 10764         | <b>60-64 anni</b>                 | <b>11069</b>           | 3.8                 | A               | 305                                   | 2.8             | 3212           | 40.9   | 1670  | 1485  |
| 94          | 83     | 91            | <b>65 anni e più<sup>2)</sup></b> | <b>98</b>              | ...                 | ...             | 7                                     | 7.7             | 22             | 28.9   | 8     | 95    |
|             |        |               | <b>Uomini</b>                     |                        |                     |                 |                                       |                 |                |        |       |       |
| 65389       | 60045  | 81331         | <b>Totale</b>                     | <b>81935</b>           | 3.3                 | A               | 604                                   | 0.7             | 26920          | 48.9   | 20319 | 19715 |
| 1870        | 1676   | 2708          | <b>15-19 anni</b>                 | <b>2256</b>            | 2.3                 | A               | -452                                  | -16.7           | 566            | 33.5   | 748   | 1082  |
| 5472        | 5004   | 7987          | <b>20-24 anni</b>                 | <b>7646</b>            | 4.3                 | A               | -341                                  | -4.3            | 2767           | 56.7   | 2258  | 2563  |
| 7683        | 6959   | 9932          | <b>25-29 anni</b>                 | <b>9970</b>            | 3.9                 | A               | 38                                    | 0.4             | 3747           | 60.2   | 2856  | 2789  |
| 8297        | 7561   | 10263         | <b>30-34 anni</b>                 | <b>10423</b>           | 3.7                 | A               | 160                                   | 1.6             | 3594           | 52.6   | 2791  | 2633  |
| 7945        | 7328   | 9673          | <b>35-39 anni</b>                 | <b>9947</b>            | 3.5                 | A               | 274                                   | 2.8             | 3349           | 50.8   | 2543  | 2316  |
| 7275        | 6666   | 8789          | <b>40-44 anni</b>                 | <b>8909</b>            | 3.2                 | A               | 120                                   | 1.4             | 2856           | 47.2   | 2172  | 2041  |
| 7318        | 6665   | 8527          | <b>45-49 anni</b>                 | <b>8706</b>            | 2.8                 | A               | 179                                   | 2.1             | 2757           | 46.3   | 2022  | 1860  |
| 7500        | 6760   | 8396          | <b>50-54 anni</b>                 | <b>8699</b>            | 2.8                 | A               | 303                                   | 3.6             | 2706           | 45.2   | 2123  | 1808  |
| 6557        | 6257   | 8129          | <b>55-59 anni</b>                 | <b>8285</b>            | 3.2                 | A               | 156                                   | 1.9             | 2543           | 44.3   | 1792  | 1642  |
| 5378        | 5086   | 6836          | <b>60-64 anni</b>                 | <b>6996</b>            | 4.2                 | A               | 160                                   | 2.3             | 2013           | 40.4   | 1007  | 887   |
| 93          | 83     | 91            | <b>65 anni e più<sup>2)</sup></b> | <b>98</b>              | ...                 | ...             | 7                                     | 7.7             | 22             | 28.9   | 7     | 94    |
|             |        |               | <b>Donne<sup>3)</sup></b>         |                        |                     |                 |                                       |                 |                |        |       |       |
| 52714       | 46887  | 67229         | <b>Totale</b>                     | <b>67183</b>           | 3.1                 | A               | -46                                   | -0.1            | 20514          | 44.0   | 16010 | 16056 |
| 1372        | 1169   | 1961          | <b>15-19 anni</b>                 | <b>1652</b>            | 2.0                 | A               | -309                                  | -15.8           | 408            | 32.8   | 502   | 717   |
| 4513        | 3922   | 6414          | <b>20-24 anni</b>                 | <b>6008</b>            | 3.5                 | A               | -406                                  | -6.3            | 1829           | 43.8   | 1694  | 2057  |
| 7301        | 6510   | 9315          | <b>25-29 anni</b>                 | <b>9277</b>            | 3.9                 | A               | -38                                   | -0.4            | 2818           | 43.6   | 2455  | 2456  |
| 7806        | 7038   | 10132         | <b>30-34 anni</b>                 | <b>10200</b>           | 4.1                 | A               | 68                                    | 0.7             | 3229           | 46.3   | 2447  | 2412  |
| 6751        | 6196   | 8751          | <b>35-39 anni</b>                 | <b>8873</b>            | 3.7                 | A               | 122                                   | 1.4             | 2682           | 43.3   | 1988  | 1886  |
| 5875        | 5144   | 7337          | <b>40-44 anni</b>                 | <b>7423</b>            | 3.1                 | A               | 86                                    | 1.2             | 2292           | 44.7   | 1793  | 1708  |
| 5575        | 4939   | 6804          | <b>45-49 anni</b>                 | <b>6839</b>            | 2.5                 | A               | 35                                    | 0.5             | 2036           | 42.4   | 1523  | 1489  |
| 5692        | 4849   | 6641          | <b>50-54 anni</b>                 | <b>6750</b>            | 2.5                 | A               | 109                                   | 1.6             | 2071           | 44.3   | 1612  | 1521  |
| 4612        | 4204   | 5946          | <b>55-59 anni</b>                 | <b>6088</b>            | 2.8                 | A               | 142                                   | 2.4             | 1950           | 47.1   | 1332  | 1211  |
| 3218        | 2916   | 3928          | <b>60-64 anni</b>                 | <b>4073</b>            | 3.3                 | A               | 145                                   | 3.7             | 1199           | 41.7   | 663   | 598   |

Spiegazioni: cfr. pagg. 26-28.

<sup>1)</sup> Coefficiente di variazione: A=0.0-1.0%, B=1.1-2.0%, C=2.1-5.0%, D=5.1-10.0%, E=10.1-16.5%, F=16.6-25.0%, G>25%.<sup>2)</sup> Tasso di disoccupazione non presentando per motivi statistici.<sup>3)</sup> 64 anni e più: 75 disoccupati nel ottobre 2020.

**T6: Disoccupati registrati secondo l'ultima funzione esercitata**

| Media annua |        | Sett.<br>2020 |                               | Ottobre<br>2020 |                     |                       |          |  |                |         |        |
|-------------|--------|---------------|-------------------------------|-----------------|---------------------|-----------------------|----------|--|----------------|---------|--------|
| 2018        | 2019   |               |                               | Effettivi       | Variazioni rispetto |                       |          |  | Entrate/Uscite |         |        |
|             |        | numero        |                               |                 | quota<br>(in %)     | al mese<br>precedente |          | allo stesso mese<br>dell'anno precedente |                | entrate | uscite |
|             |        |               |                               | assoluto        |                     | relativo<br>(in %)    | assoluto | relativo<br>(in %)                       |                |         |        |
| 118103      | 106932 | 148560        |                               | <b>Totale</b>   | <b>149118</b>       | 100.0                 | 558      | 0.4                                      | 47434          | 46.6    | 36329  |
| 378         | 334    | 326           | <b>indipendente</b>           | <b>345</b>      | 0.2                 | 19                    | 5.8      | 31                                       | 9.9            | 104     | 84     |
| 7293        | 6962   | 8827          | <b>quadro</b>                 | <b>8858</b>     | 5.9                 | 31                    | 0.4      | 1969                                     | 28.6           | 1469    | 1465   |
| 75265       | 68490  | 98540         | <b>specialista</b>            | <b>98166</b>    | 65.8                | -374                  | -0.4     | 32614                                    | 49.8           | 22954   | 23382  |
| 31033       | 27549  | 35616         | <b>ausiliario</b>             | <b>37051</b>    | 24.8                | 1435                  | 4.0      | 11693                                    | 46.1           | 10433   | 8970   |
| 2194        | 1932   | 2838          | <b>apprendista</b>            | <b>2531</b>     | 1.7                 | -307                  | -10.8    | 602                                      | 31.2           | 675     | 955    |
| 708         | 648    | 929           | <b>praticante</b>             | <b>885</b>      | 0.6                 | -44                   | -4.7     | 221                                      | 33.3           | 233     | 265    |
| 1188        | 986    | 1455          | <b>allievo, studente</b>      | <b>1247</b>     | 0.8                 | -208                  | -14.3    | 300                                      | 31.7           | 451     | 644    |
| 44          | 31     | 29            | <b>lavoratore a domicilio</b> | <b>35</b>       | 0.0                 | 6                     | 20.7     | 4  | 12.9           | 10      | 6      |
| -           | -      | -             | <b>non specificato</b>        | -               | -                   | -                     | -        | -  | -              | -       | -      |

Spiegazioni: cfr. pagg. 26-28.

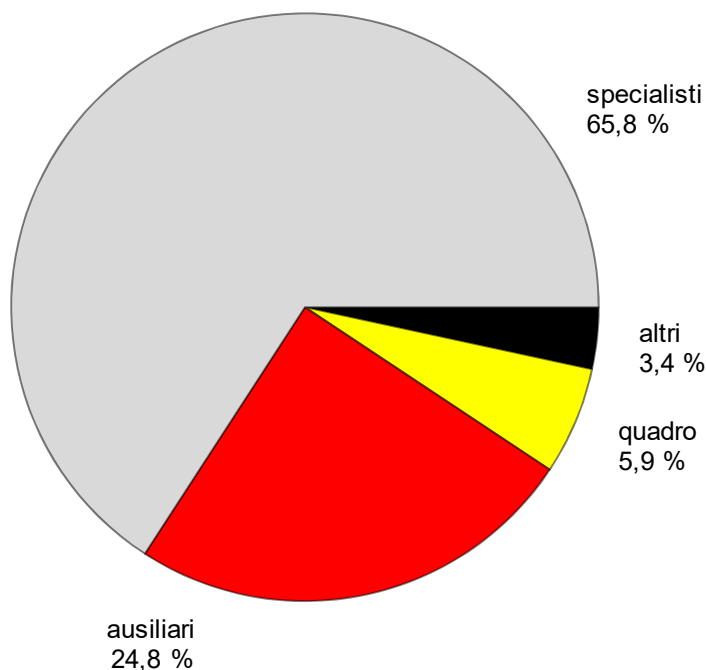
**G7: Disoccupati registrati secondo l'ultima funzione esercitata ottobre 2020**

## T7: Disoccupati di lunga durata

| Media annua |                 | Sett.<br>2020         |  | Ottobre<br>2020 |  |          |  |                    |       |      |
|-------------|-----------------|-----------------------|--|-----------------|--|----------|--|--------------------|-------|------|
| 2018        | 2019            |                       |  | Effettivi       | Variazioni rispetto                      |          |  |                    |       |      |
| Effettivi   |                 | al mese<br>precedente |  |                 | allo stesso mese<br>dell'anno precedente |          | Quota del<br>totale dei<br>disoccu-<br>pati (in %) |                    |       |      |
| numero      | quota<br>(in %) | assoluto              |  |                 | relativo<br>(in %)                       | assoluto |  | relativo<br>(in %) |       |      |
| 17943       | 14201           | 25501                 | <b>Totale</b>  | <b>26458</b>    | 100.0                                    | 957      | 3.8  | 13430              | 103.1 | 17.7 |
|             |                 |                       | <b>Secondo le regioni:</b>   |                 |  |          |  |                    |       |      |
| 10200       | 8004            | 14696                 | <b>Svizzera tedesca</b>  | <b>15397</b>    | 58.2                                     | 701      | 4.8  | 8087               | 110.6 | 16.5 |
| 7743        | 6196            | 10805                 | <b>Svizzera romanda e Ticino</b>   | <b>11061</b>    | 41.8                                     | 256      | 2.4  | 5343               | 93.4  | 19.9 |
|             |                 |                       | <b>Secondo il sesso:</b>   |                 |  |          |  |                    |       |      |
| 7967        | 6320            | 11528                 | <b>donne</b>   | <b>11873</b>    | 44.9                                     | 345      | 3.0  | 6033               | 103.3 | 17.7 |
| 9976        | 7881            | 13973                 | <b>uomini</b>  | <b>14585</b>    | 55.1                                     | 612      | 4.4  | 7397               | 102.9 | 17.8 |
|             |                 |                       | <b>Secondo la nazionalità:</b>   |                 |  |          |  |                    |       |      |
| 10235       | 8251            | 14007                 | <b>svizzeri</b>  | <b>14450</b>    | 54.6                                     | 443      | 3.2  | 6792               | 88.7  | 18.1 |
| 7708        | 5950            | 11494                 | <b>stranieri</b>   | <b>12008</b>    | 45.4                                     | 514      | 4.5  | 6638               | 123.6 | 17.4 |
|             |                 |                       | <b>Secondo l'età:</b>  |                 |  |          |  |                    |       |      |
| 214         | 160             | 709                   | <b>15-24 anni</b>  | <b>720</b>      | 2.7                                      | 11       | 1.6  | 559                | 347.2 | 4.1  |
| 9095        | 6870            | 13623                 | <b>25-49 anni</b>  | <b>14265</b>    | 53.9                                     | 642      | 4.7  | 8112               | 131.8 | 15.8 |
| 8571        | 7118            | 11121                 | <b>50-64 anni</b>  | <b>11411</b>    | 43.1                                     | 290      | 2.6  | 4742               | 71.1  | 27.9 |
|             |                 |                       | <b>Secondo i grandi gruppi professionali: <sup>1)</sup></b>                  |                 |  |          |  |                    |       |      |
| 1308        | 1205            | 2192                  | 1 Dirigenti  | <b>2260</b>     | 8.5                                      | 68       | 3.1  | 1096               | 94.2  | 23.3 |
| 2686        | 2212            | 3833                  | 2 Professioni intellettuali e scientifiche                                   | <b>3928</b>     | 14.8                                     | 95       | 2.5  | 1892               | 92.9  | 19.2 |
| 2102        | 1783            | 3091                  | 3 Professioni tecniche intermedie  | <b>3142</b>     | 11.9                                     | 51       | 1.6  | 1440               | 84.6  | 17.9 |
| 2931        | 2371            | 4148                  | 4 Impiegati di ufficio   | <b>4275</b>     | 16.2                                     | 127      | 3.1  | 2073               | 94.1  | 18.4 |
| 2941        | 2207            | 4092                  | 5 Professioni nelle attività commerciali e nei servizi                       | <b>4277</b>     | 16.2                                     | 185      | 4.5  | 2286               | 114.8 | 14.8 |
| 77          | 53              | 90                    | 6 Personale specializzato addetto all'agricoltura, alle foreste e alla pesca | <b>92</b>       | 0.3                                      | 2        | 2.2  | 45                 | 95.7  | 11.1 |
| 1625        | 1095            | 2189                  | 7 Artigiani e operai specializzati   | <b>2365</b>     | 8.9                                      | 176      | 8.0  | 1418               | 149.7 | 14.4 |
| 785         | 605             | 1116                  | 8 Conduttori di impianti e macchinari e addetti al montaggio                 | <b>1151</b>     | 4.4                                      | 35       | 3.1  | 638                | 124.4 | 19.0 |
| 3430        | 2625            | 4672                  | 9 Professioni non qualificate  | <b>4885</b>     | 18.5                                     | 213      | 4.6  | 2496               | 104.5 | 20.0 |
| 3           | 2               | 4                     | 0 Forze armate   | <b>5</b>        | 0.0                                      | 1        | 25.0   | 2                  | 66.7  | 12.2 |
| 56          | 43              | 74                    | Non specificato  | <b>78</b>       | 0.3                                      | 4        | 5.4  | 44                 | 129.4 | 5.1  |

Spiegazioni: cfr. pagg. 26-28.

<sup>1)</sup> Classificazione dei gruppi professionali secondo la nomenclatura svizzera delle professioni (CH-ISCO-19) o in base alla International Standard Classification of Occupations, ISCO.

## T8: Disoccupati giovani (15-24 anni)

| Media annua |       | Sett.<br>2020         |                                      | Ottobre<br>2020 |           |  |                    |                      |                    |                        |                                    |                                    |
|-------------|-------|-----------------------|--------------------------------------|-----------------|-----------|--|--------------------|----------------------|--------------------|------------------------|------------------------------------|------------------------------------|
| 2018        | 2019  |                       |                                      | Effettivi       | Effettivi | Variazioni rispetto                      |                    |                      |                    | Tasso CV <sup>1)</sup> | Variazioni<br>in punti percentuali |                                    |
|             |       | al mese<br>precedente |                                      |                 |           | allo stesso mese<br>dell'anno precedente |                    | in punti percentuali |                    |                        |                                    |                                    |
|             |       | numero                |                                      |                 |           | assoluto                                 | relativo<br>(in %) | assoluto             | relativo<br>(in %) |                        | rispetto<br>al mese<br>prec.       | allo stesso<br>mese dell'<br>prec. |
| 13227       | 11771 | 19070                 | <b>Totale</b>                        | <b>17562</b>    | -1508     | -7.9                                     | 5570               | 46.4                 | <b>3.3</b>         | A                      | -0.3                               | 1.0                                |
|             |       |                       | <b>Secondo le regioni:</b>           |                 |           |  |                    |                      |                    |                        |                                    |                                    |
| 8507        | 7594  | 12577                 | <b>Svizzera tedesca</b>              | <b>11570</b>    | -1007     | -8.0                                     | 3944               | 51.7                 | <b>3.0</b>         | A                      | -0.2                               | 1.0                                |
| 4720        | 4177  | 6493                  | <b>Svizzera romanda e Ticino</b>     | <b>5992</b>     | -501      | -7.7                                     | 1626               | 37.2                 | <b>4.5</b>         | A                      | -0.3                               | 1.2                                |
|             |       |                       | <b>Secondo il sesso:</b>             |                 |           |  |                    |                      |                    |                        |                                    |                                    |
| 5885        | 5091  | 8375                  | <b>donne</b>                         | <b>7660</b>     | -715      | -8.5                                     | 2237               | 41.3                 | <b>3.0</b>         | A                      | -0.3                               | 0.8                                |
| 7343        | 6680  | 10695                 | <b>uomini</b>                        | <b>9902</b>     | -793      | -7.4                                     | 3333               | 50.7                 | <b>3.6</b>         | A                      | -0.3                               | 1.2                                |
|             |       |                       | <b>Secondo la nazionalità:</b>       |                 |           |  |                    |                      |                    |                        |                                    |                                    |
| 8702        | 7621  | 12756                 | <b>svizzeri</b>                      | <b>11633</b>    | -1123     | -8.8                                     | 3855               | 49.6                 | <b>2.8</b>         | A                      | -0.2                               | 0.9                                |
| 4525        | 4150  | 6314                  | <b>stranieri</b>                     | <b>5929</b>     | -385      | -6.1                                     | 1715               | 40.7                 | <b>5.7</b>         | A                      | -0.3                               | 1.7                                |
|             |       |                       | <b>Secondo l'età:</b>                |                 |           |  |                    |                      |                    |                        |                                    |                                    |
| 3242        | 2845  | 4669                  | <b>15-19 anni</b>                    | <b>3908</b>     | -761      | -16.3                                    | 974                | 33.2                 | <b>2.2</b>         | A                      | -0.4                               | 0.6                                |
| 9985        | 8926  | 14401                 | <b>20-24 anni</b>                    | <b>13654</b>    | -747      | -5.2                                     | 4596               | 50.7                 | <b>3.9</b>         | A                      | -0.3                               | 1.3                                |
|             |       |                       | <b>Secondo la durata:</b>            |                 |           |  |                    |                      |                    |                        |                                    |                                    |
| 11196       | 10198 | 15341                 | <b>1-6 mesi</b>                      | <b>13999</b>    | -1342     | -8.7                                     | 3174               | 29.3                 | ...                |                        | ...                                | ...                                |
| 1817        | 1414  | 3020                  | <b>7-12 mesi</b>                     | <b>2843</b>     | -177      | -5.9                                     | 1837               | 182.6                | ...                |                        | ...                                | ...                                |
| 214         | 160   | 709                   | <b>&gt; 1 anno</b>                   | <b>720</b>      | 11        | 1.6                                      | 559                | 347.2                | ...                |                        | ...                                | ...                                |
|             |       |                       | <b>Secondo determinate funzioni:</b> |                 |           |  |                    |                      |                    |                        |                                    |                                    |
| 7465        | 6703  | 11913                 | <b>specialista</b>                   | <b>10979</b>    | -934      | -7.8                                     | 3889               | 54.9                 | ...                |                        | ...                                | ...                                |
| 2656        | 2412  | 3200                  | <b>ausiliario</b>                    | <b>3175</b>     | -25       | -0.8                                     | 847                | 36.4                 | ...                |                        | ...                                | ...                                |
| 1831        | 1604  | 2389                  | <b>apprendista</b>                   | <b>2097</b>     | -292      | -12.2                                    | 516                | 32.6                 | ...                |                        | ...                                | ...                                |
| 337         | 281   | 420                   | <b>praticante</b>                    | <b>376</b>      | -44       | -10.5                                    | 95                 | 33.8                 | ...                |                        | ...                                | ...                                |
| 907         | 744   | 1110                  | <b>allievo, studente</b>             | <b>902</b>      | -208      | -18.7                                    | 214                | 31.1                 | ...                |                        | ...                                | ...                                |

Spiegazioni: cfr. pagg. 26-28.

<sup>1)</sup> Coefficiente di variazione: A=0.0-1.0%, B=1.1-2.0%, C=2.1-5.0%, D=5.1-10.0%, E=10.1-16.5%, F=16.6-25.0%, G>25%.

## T9: Posti vacanti annunciati

| Media annua |                 | Sett.<br>2020         |  | Ottobre<br>2020 |  |                    |               |        |                |                    |       |
|-------------|-----------------|-----------------------|--|-----------------|--|--------------------|---------------|--------|----------------|--------------------|-------|
| 2018        | 2019            |                       |  | Effettivi       | Variazioni rispetto                      |                    |               |        | Entrate/Uscite |                    |       |
|             |                 | al mese<br>precedente |  |                 | allo stesso mese<br>dell'anno precedente |                    | entrate<br>1) | uscite |                |                    |       |
| numero      | quota<br>(in %) |                       |  |                 | assoluto                                 | relativo<br>(in %) |               |        | assoluto       | relativo<br>(in %) |       |
| 23039       | 35830           | 34725                 | <b>Totale <sup>2)</sup></b>            | <b>30671</b>    | 100.0                                    | -4054              | -11.7         | -4256  | -12.2          | 23662              | 27716 |
| ...         | ...             | <b>30854</b>          | <b>destagionalizzato <sup>3)</sup></b> | <b>31136</b>    | ...                                      | 282                | 0.9           | ...    | ...            | ...                | ...   |
| 19177       | 29608           | 29554                 | <b>Sec. la durata dell'impiego:</b>    | <b>26291</b>    | 85.7                                     | -3263              | -11.0         | -2315  | -8.1           | 19912              | 23151 |
| 3862        | 6222            | 5171                  | <b>tempo pieno</b>                     | <b>4380</b>     | 14.3                                     | -791               | -15.3         | -1941  | -30.7          | 3750               | 4565  |
|             |                 |                       | <b>tempo parziale</b>                  |                 |  |                    |               |        |                |                    |       |
|             |                 |                       | <b>Secondo i cantoni:</b>              |                 |  |                    |               |        |                |                    |       |
| 4340        | 5865            | 5817                  | <b>Zurigo</b>                          | <b>4493</b>     | 14.6                                     | -1324              | -22.8         | -1074  | -19.3          | 3857               | 5181  |
| 1930        | 3553            | 2780                  | <b>Berna</b>                           | <b>2534</b>     | 8.3                                      | -246               | -8.8          | -379   | -13.0          | 2340               | 2586  |
| 640         | 1313            | 1974                  | <b>Lucerna</b>                         | <b>1463</b>     | 4.8                                      | -511               | -25.9         | 145    | 11.0           | 1156               | 1667  |
| 99          | 171             | 146                   | <b>Uri</b>                             | <b>176</b>      | 0.6                                      | 30                 | 20.5          | 75     | 74.3           | 82                 | 52    |
| 263         | 352             | 402                   | <b>Svitto</b>                          | <b>387</b>      | 1.3                                      | -15                | -3.7          | 64     | 19.8           | 227                | 242   |
| -           | -               | -                     | <b>Obvaldo <sup>4)</sup></b>           | <b>-</b>        | -  | -                  | -             | -      | -              | -                  | -     |
| 364         | 669             | 313                   | <b>Nidvaldo</b>                        | <b>280</b>      | 0.9                                      | -33                | -10.5         | -433   | -60.7          | 140                | 173   |
| 102         | 175             | 188                   | <b>Glarona</b>                         | <b>161</b>      | 0.5                                      | -27                | -14.4         | 8      | 5.2            | 58                 | 85    |
| 373         | 453             | 464                   | <b>Zugo</b>                            | <b>310</b>      | 1.0                                      | -154               | -33.2         | -68    | -18.0          | 249                | 403   |
| 492         | 659             | 694                   | <b>Friburgo</b>                        | <b>711</b>      | 2.3                                      | 17                 | 2.4           | 158    | 28.6           | 754                | 737   |
| 496         | 803             | 953                   | <b>Soletta</b>                         | <b>1297</b>     | 4.2                                      | 344                | 36.1          | 592    | 84.0           | 1425               | 1081  |
| 611         | 1143            | 1213                  | <b>Basilea-Città</b>                   | <b>1019</b>     | 3.3                                      | -194               | -16.0         | -183   | -15.2          | 626                | 820   |
| 532         | 1030            | 1045                  | <b>Basilea-Campagna</b>                | <b>1114</b>     | 3.6                                      | 69                 | 6.6           | 55     | 5.2            | 823                | 754   |
| 208         | 451             | 286                   | <b>Sciaffusa</b>                       | <b>371</b>      | 1.2                                      | 85                 | 29.7          | -258   | -41.0          | 288                | 203   |
| 66          | 121             | 120                   | <b>Appenzello esterno</b>              | <b>106</b>      | 0.3                                      | -14                | -11.7         | 13     | 14.0           | 52                 | 66    |
| 23          | 52              | 28                    | <b>Appenzello interno</b>              | <b>22</b>       | 0.1                                      | -6                 | -21.4         | -3     | -12.0          | 20                 | 26    |
| 1526        | 2518            | 2507                  | <b>San Gallo</b>                       | <b>2270</b>     | 7.4                                      | -237               | -9.5          | -109   | -4.6           | 1521               | 1758  |
| 1232        | 2961            | 2523                  | <b>Grigioni</b>                        | <b>2436</b>     | 7.9                                      | -87                | -3.4          | -1110  | -31.3          | 922                | 1009  |
| 1921        | 2803            | 3224                  | <b>Argovia</b>                         | <b>2718</b>     | 8.9                                      | -506               | -15.7         | 19     | 0.7            | 1671               | 2177  |
| 673         | 1318            | 1136                  | <b>Turgovia</b>                        | <b>1374</b>     | 4.5                                      | 238                | 21.0          | -220   | -13.8          | 1345               | 1107  |
| 780         | 1027            | 1078                  | <b>Ticino</b>                          | <b>1153</b>     | 3.8                                      | 75                 | 7.0           | -91    | -7.3           | 931                | 856   |
| 3354        | 4248            | 3813                  | <b>Vaud</b>                            | <b>2899</b>     | 9.5                                      | -914               | -24.0         | -800   | -21.6          | 1884               | 2798  |
| 1069        | 1671            | 2147                  | <b>Vallese</b>                         | <b>1710</b>     | 5.6                                      | -437               | -20.4         | 266    | 18.4           | 1276               | 1713  |
| 825         | 1167            | 781                   | <b>Neuchâtel</b>                       | <b>784</b>      | 2.6                                      | 3                  | 0.4           | -433   | -35.6          | 631                | 628   |
| 780         | 932             | 856                   | <b>Ginevra</b>                         | <b>705</b>      | 2.3                                      | -151               | -17.6         | -359   | -33.7          | 1272               | 1423  |
| 343         | 376             | 237                   | <b>Giura</b>                           | <b>178</b>      | 0.6                                      | -59                | -24.9         | -131   | -42.4          | 112                | 171   |

Spiegazioni: cfr. pagg. 26-28.

1) Tutte le entrate di posti vacanti nel mese in rassegna che possono essere occupati immediatamente o in data ulteriore.

2) Dei 30'671 posti, 17'711 erano soggetti all'obbligo di annuncio.

3) Qui viene impiegata la procedura di destagionalizzazione X-12, che ricalcola la serie con ogni valore supplementare, per cui i valori corretti possono fluttuare da un mese all'altro; questi valori sono indicati in corsivo. Il totale dei posti del mese d'ottobre (valore detrendizzato e destagionalizzato) tiene conto dell'afflusso di 17'711 posti in seguito all'introduzione, il 1° gennaio 2020, dell'obbligo di annuncio per determinate generi di professioni con un tasso di disoccupazione pari almeno all'5%.

4) I posti vacanti rilevati in Obvaldo sono aggregati e pubblicati a partire dal luglio 2009 con quelli di Nidvaldo.

**T10: Serie cronologica dei disoccupati registrati**

|             | Genn.  | Febb.  | Marzo  | Aprile | Maggio | Giugno | Luglio | Agosto | Sett.  | Ott.   | Nov.   | Dic.   | Ø             |
|-------------|--------|--------|--------|--------|--------|--------|--------|--------|--------|--------|--------|--------|---------------|
| <b>1998</b> | 182492 | 176548 | 165683 | 153897 | 142360 | 130779 | 125994 | 122225 | 117544 | 115513 | 118576 | 124309 | <b>139660</b> |
| <b>1999</b> | 125883 | 122026 | 114073 | 105912 | 98598  | 92399  | 90122  | 87487  | 85096  | 84263  | 86328  | 91041  | <b>98602</b>  |
| <b>2000</b> | 92631  | 88702  | 81548  | 75642  | 69788  | 65962  | 65140  | 63708  | 62329  | 62953  | 65721  | 69724  | <b>71987</b>  |
| <b>2001</b> | 72295  | 69766  | 65625  | 63032  | 61097  | 59176  | 60166  | 61079  | 62170  | 68298  | 77633  | 86027  | <b>67197</b>  |
| <b>2002</b> | 93714  | 94472  | 92371  | 92025  | 90930  | 90705  | 92948  | 96362  | 101889 | 110197 | 120627 | 129809 | <b>100504</b> |
| <b>2003</b> | 138944 | 142023 | 141808 | 141624 | 140609 | 140485 | 141699 | 143672 | 146688 | 151259 | 156598 | 162835 | <b>145687</b> |
| <b>2004</b> | 168163 | 165979 | 160849 | 155061 | 148816 | 144103 | 143125 | 145923 | 146341 | 147911 | 152409 | 158416 | <b>153091</b> |
| <b>2005</b> | 162032 | 160451 | 155681 | 150671 | 145370 | 140661 | 139902 | 142359 | 142728 | 144066 | 146762 | 151764 | <b>148537</b> |
| <b>2006</b> | 154204 | 150099 | 143249 | 136360 | 129486 | 122837 | 121725 | 123074 | 121876 | 122765 | 124133 | 128580 | <b>131532</b> |
| <b>2007</b> | 131057 | 126395 | 117915 | 112829 | 106200 | 99781  | 99779  | 100757 | 99681  | 102039 | 104820 | 109012 | <b>109189</b> |
| <b>2008</b> | 111877 | 108457 | 103777 | 100880 | 95166  | 91477  | 92163  | 94039  | 95980  | 100471 | 107652 | 118762 | <b>101725</b> |
| <b>2009</b> | 128430 | 132402 | 134713 | 136709 | 135128 | 140253 | 145364 | 150831 | 154409 | 158138 | 163950 | 172740 | <b>146089</b> |
| <b>2010</b> | 175765 | 172999 | 166032 | 158570 | 151074 | 144473 | 142330 | 142879 | 140040 | 139365 | 141668 | 148636 | <b>151986</b> |
| <b>2011</b> | 148784 | 143325 | 134905 | 123448 | 114684 | 110378 | 109200 | 111687 | 111344 | 115178 | 121109 | 130662 | <b>122892</b> |
| <b>2012</b> | 134317 | 133154 | 126392 | 123158 | 118860 | 114868 | 116294 | 119823 | 120347 | 125536 | 132067 | 142309 | <b>125594</b> |
| <b>2013</b> | 148158 | 146001 | 138993 | 135851 | 131290 | 126498 | 128516 | 129956 | 131072 | 133443 | 139073 | 149437 | <b>136524</b> |
| <b>2014</b> | 153260 | 149259 | 142846 | 137087 | 130310 | 126632 | 127054 | 128434 | 129965 | 132397 | 136552 | 147369 | <b>136764</b> |
| <b>2015</b> | 150946 | 149921 | 145108 | 141131 | 136349 | 133256 | 133754 | 136983 | 138226 | 141269 | 148143 | 158629 | <b>142810</b> |
| <b>2016</b> | 163644 | 161417 | 155324 | 149540 | 144778 | 139127 | 139310 | 142858 | 142675 | 144531 | 149228 | 159372 | <b>149317</b> |
| <b>2017</b> | 164466 | 159809 | 152280 | 146327 | 139778 | 133603 | 133926 | 135578 | 133169 | 134800 | 137317 | 146654 | <b>143142</b> |
| <b>2018</b> | 149161 | 143930 | 130413 | 119781 | 109392 | 106579 | 106052 | 107893 | 106586 | 107315 | 110474 | 119661 | <b>118103</b> |
| <b>2019</b> | 123962 | 119473 | 112341 | 107298 | 101370 | 97222  | 97578  | 99552  | 99098  | 101684 | 106330 | 117277 | <b>106932</b> |
| <b>2020</b> | 121018 | 117822 | 135624 | 153413 | 155998 | 150289 | 148870 | 151111 | 148560 | 149118 |        |        |               |

Spiegazioni: cfr. pagg. 26-28.

**T11: Serie cronologica del tasso di disoccupazione <sup>1)</sup>**

|             | Genn. | Febb. | Marzo | Aprile | Maggio | Giugno | Luglio | Agosto | Sett. | Ott. | Nov. | Dic. | Ø          |
|-------------|-------|-------|-------|--------|--------|--------|--------|--------|-------|------|------|------|------------|
| <b>1998</b> | 5.0   | 4.9   | 4.6   | 4.2    | 3.9    | 3.6    | 3.5    | 3.4    | 3.2   | 3.2  | 3.3  | 3.4  | <b>3.9</b> |
| <b>1999</b> | 3.5   | 3.4   | 3.1   | 2.9    | 2.7    | 2.6    | 2.5    | 2.4    | 2.3   | 2.3  | 2.4  | 2.5  | <b>2.7</b> |
| <b>2000</b> | 2.3   | 2.2   | 2.1   | 1.9    | 1.8    | 1.7    | 1.7    | 1.6    | 1.6   | 1.6  | 1.7  | 1.8  | <b>1.8</b> |
| <b>2001</b> | 1.8   | 1.8   | 1.7   | 1.6    | 1.5    | 1.5    | 1.5    | 1.5    | 1.6   | 1.7  | 2.0  | 2.2  | <b>1.7</b> |
| <b>2002</b> | 2.4   | 2.4   | 2.3   | 2.3    | 2.3    | 2.3    | 2.4    | 2.4    | 2.6   | 2.8  | 3.1  | 3.3  | <b>2.5</b> |
| <b>2003</b> | 3.5   | 3.6   | 3.6   | 3.6    | 3.6    | 3.6    | 3.6    | 3.6    | 3.7   | 3.8  | 4.0  | 4.1  | <b>3.7</b> |
| <b>2004</b> | 4.3   | 4.2   | 4.1   | 3.9    | 3.8    | 3.7    | 3.6    | 3.7    | 3.7   | 3.7  | 3.9  | 4.0  | <b>3.9</b> |
| <b>2005</b> | 4.1   | 4.1   | 3.9   | 3.8    | 3.7    | 3.6    | 3.5    | 3.6    | 3.6   | 3.7  | 3.7  | 3.8  | <b>3.8</b> |
| <b>2006</b> | 3.9   | 3.8   | 3.6   | 3.5    | 3.3    | 3.1    | 3.1    | 3.1    | 3.1   | 3.1  | 3.1  | 3.3  | <b>3.3</b> |
| <b>2007</b> | 3.3   | 3.2   | 3.0   | 2.9    | 2.7    | 2.5    | 2.5    | 2.6    | 2.5   | 2.6  | 2.7  | 2.8  | <b>2.8</b> |
| <b>2008</b> | 2.8   | 2.7   | 2.6   | 2.6    | 2.4    | 2.3    | 2.3    | 2.4    | 2.4   | 2.5  | 2.7  | 3.0  | <b>2.6</b> |
| <b>2009</b> | 3.3   | 3.4   | 3.4   | 3.5    | 3.4    | 3.6    | 3.7    | 3.8    | 3.9   | 4.0  | 4.2  | 4.4  | <b>3.7</b> |
| <b>2010</b> | 4.1   | 4.0   | 3.8   | 3.7    | 3.5    | 3.3    | 3.3    | 3.3    | 3.2   | 3.2  | 3.3  | 3.4  | <b>3.5</b> |
| <b>2011</b> | 3.4   | 3.3   | 3.1   | 2.9    | 2.7    | 2.6    | 2.5    | 2.6    | 2.6   | 2.7  | 2.8  | 3.0  | <b>2.8</b> |
| <b>2012</b> | 3.1   | 3.1   | 2.9   | 2.8    | 2.7    | 2.7    | 2.7    | 2.8    | 2.8   | 2.9  | 3.1  | 3.3  | <b>2.9</b> |
| <b>2013</b> | 3.4   | 3.4   | 3.2   | 3.1    | 3.0    | 2.9    | 3.0    | 3.0    | 3.0   | 3.1  | 3.2  | 3.5  | <b>3.2</b> |
| <b>2014</b> | 3.4   | 3.3   | 3.2   | 3.1    | 2.9    | 2.8    | 2.8    | 2.9    | 2.9   | 2.9  | 3.0  | 3.3  | <b>3.0</b> |
| <b>2015</b> | 3.4   | 3.3   | 3.2   | 3.1    | 3.0    | 3.0    | 3.0    | 3.0    | 3.1   | 3.1  | 3.3  | 3.5  | <b>3.2</b> |
| <b>2016</b> | 3.6   | 3.6   | 3.5   | 3.3    | 3.2    | 3.1    | 3.1    | 3.2    | 3.2   | 3.2  | 3.3  | 3.5  | <b>3.3</b> |
| <b>2017</b> | 3.5   | 3.4   | 3.3   | 3.2    | 3.0    | 2.9    | 2.9    | 2.9    | 2.9   | 2.9  | 3.0  | 3.2  | <b>3.1</b> |
| <b>2018</b> | 3.2   | 3.1   | 2.8   | 2.6    | 2.4    | 2.3    | 2.3    | 2.3    | 2.3   | 2.3  | 2.4  | 2.6  | <b>2.5</b> |
| <b>2019</b> | 2.7   | 2.6   | 2.4   | 2.3    | 2.2    | 2.1    | 2.1    | 2.1    | 2.1   | 2.2  | 2.3  | 2.5  | <b>2.3</b> |
| <b>2020</b> | 2.6   | 2.5   | 2.9   | 3.3    | 3.4    | 3.2    | 3.2    | 3.3    | 3.2   | 3.2  |      |      |            |

Spiegazioni: cfr. pagg. 26-28.

<sup>1)</sup> Tasso di disoccupati definito come numero di disoccupati rispetto alle persone attive (incl. diplomatici e funzionari internazionali) secondo i dati della rilevazione strutturale dell'UST. Base di persone attive valida dal 1° gennaio 2017 = 4'636'100 persone (pooling triennale secondo i dati della rilevazione strutturale 2015-17). 2014-2016: 4'493'249 persone (pooling triennale secondo i dati della rilevazione strutturale 2012-14). 2010-2013: 4'322'899 persone (dati della rilevazione strutturale 2010). 2000-2009: 3'946'988 persone (censimento 2000). 1990-1999: 3'621'716 persone (censimento 1990).

**T12: Serie cronologica delle persone in cerca d'impiego registrate**

|             | Genn.  | Febb.  | Marzo  | Aprile | Maggio | Giugno | Luglio | Agosto | Sett.  | Ott.   | Nov.   | Dic.   | Ø             |
|-------------|--------|--------|--------|--------|--------|--------|--------|--------|--------|--------|--------|--------|---------------|
| <b>1998</b> | 249222 | 244901 | 237986 | 230199 | 221901 | 213117 | 208370 | 203214 | 199869 | 198003 | 200202 | 203228 | <b>217518</b> |
| <b>1999</b> | 202752 | 199228 | 191859 | 183055 | 175138 | 167516 | 162771 | 157526 | 153279 | 151272 | 152497 | 154154 | <b>170921</b> |
| <b>2000</b> | 152261 | 148127 | 140225 | 132761 | 125283 | 119828 | 116250 | 112612 | 110089 | 109806 | 112616 | 115732 | <b>124633</b> |
| <b>2001</b> | 116770 | 114575 | 110115 | 105857 | 102990 | 100812 | 100534 | 100552 | 101302 | 108910 | 120808 | 129849 | <b>109423</b> |
| <b>2002</b> | 138443 | 140581 | 140468 | 140054 | 139202 | 139715 | 142271 | 145202 | 151503 | 161105 | 173500 | 183262 | <b>149609</b> |
| <b>2003</b> | 192586 | 197493 | 199702 | 200654 | 201123 | 201919 | 203712 | 205636 | 209495 | 215050 | 222282 | 228245 | <b>206491</b> |
| <b>2004</b> | 232197 | 231361 | 228212 | 222858 | 216377 | 212588 | 210740 | 212785 | 213733 | 215504 | 222102 | 227634 | <b>220508</b> |
| <b>2005</b> | 229624 | 228701 | 224525 | 219020 | 214024 | 210257 | 208300 | 210114 | 210888 | 212534 | 216859 | 220999 | <b>217154</b> |
| <b>2006</b> | 221825 | 218394 | 212486 | 204316 | 196638 | 189892 | 186936 | 186654 | 184880 | 186149 | 188641 | 192156 | <b>197414</b> |
| <b>2007</b> | 193176 | 188902 | 180298 | 173806 | 165843 | 158677 | 157068 | 156235 | 154395 | 157458 | 161214 | 164838 | <b>167659</b> |
| <b>2008</b> | 166414 | 163744 | 159031 | 154894 | 148527 | 144546 | 143798 | 143549 | 145937 | 151390 | 160144 | 171279 | <b>154438</b> |
| <b>2009</b> | 180287 | 186273 | 191992 | 194726 | 192516 | 198990 | 204137 | 208568 | 212902 | 217972 | 226116 | 234359 | <b>204070</b> |
| <b>2010</b> | 236317 | 235667 | 231497 | 223804 | 215264 | 209270 | 205604 | 204989 | 202774 | 202675 | 206715 | 211709 | <b>215524</b> |
| <b>2011</b> | 210916 | 205989 | 197837 | 181041 | 171169 | 165742 | 162530 | 164070 | 164448 | 169191 | 177681 | 185706 | <b>179693</b> |
| <b>2012</b> | 187417 | 187315 | 180912 | 176142 | 170776 | 166437 | 167222 | 170276 | 170867 | 178532 | 188311 | 196898 | <b>178425</b> |
| <b>2013</b> | 201776 | 200495 | 194224 | 190367 | 185012 | 179806 | 181398 | 181129 | 183741 | 188536 | 196522 | 205802 | <b>190734</b> |
| <b>2014</b> | 208777 | 205934 | 199911 | 192829 | 184436 | 180689 | 180822 | 179880 | 183113 | 187715 | 193892 | 203926 | <b>191827</b> |
| <b>2015</b> | 206138 | 206369 | 204266 | 199346 | 192798 | 191090 | 190939 | 192669 | 196042 | 200920 | 210886 | 220209 | <b>200973</b> |
| <b>2016</b> | 222751 | 222888 | 218187 | 210926 | 206239 | 201131 | 199347 | 201989 | 203568 | 207512 | 215215 | 223413 | <b>211097</b> |
| <b>2017</b> | 226861 | 223627 | 217248 | 208357 | 202419 | 196896 | 195223 | 195334 | 193624 | 198025 | 204141 | 212018 | <b>206148</b> |
| <b>2018</b> | 213125 | 208617 | 201119 | 194060 | 185467 | 179777 | 179857 | 179975 | 178499 | 183446 | 190212 | 197950 | <b>191009</b> |
| <b>2019</b> | 200125 | 197072 | 189467 | 183549 | 176128 | 170800 | 171280 | 169849 | 171423 | 176495 | 182427 | 192955 | <b>181798</b> |
| <b>2020</b> | 194233 | 190399 | 213897 | 231196 | 232982 | 233454 | 235762 | 237215 | 238145 | 241460 |        |        |               |

Spiegazioni: cfr. pagg. 26-28.

**T13: Lavoro ridotto conteggiato****Aziende, dipendenti colpiti e ore di lavoro perse**

| Categorie             | Agosto<br>2020 *) | Variazioni rispetto a |       |             |      |
|-----------------------|-------------------|-----------------------|-------|-------------|------|
|                       |                   | Luglio 2020           |       | Agosto 2019 |      |
|                       |                   | assoluto              | in %  | assoluto    | in % |
| - aziende             | <b>34785</b>      | -4286                 | -11.0 | 34713       | ...  |
| - dipendenti colpiti  | <b>304400</b>     | -43238                | -12.4 | 303436      | ...  |
| - ore di lavoro perse | <b>16168011</b>   | -4235939              | -20.8 | 16117209    | ...  |

\*) corsivo = valori provvisori.

(...) Non sono pubblicate le variazioni superiori al 200%.

Spiegazioni: cfr. pagg. 26-28.

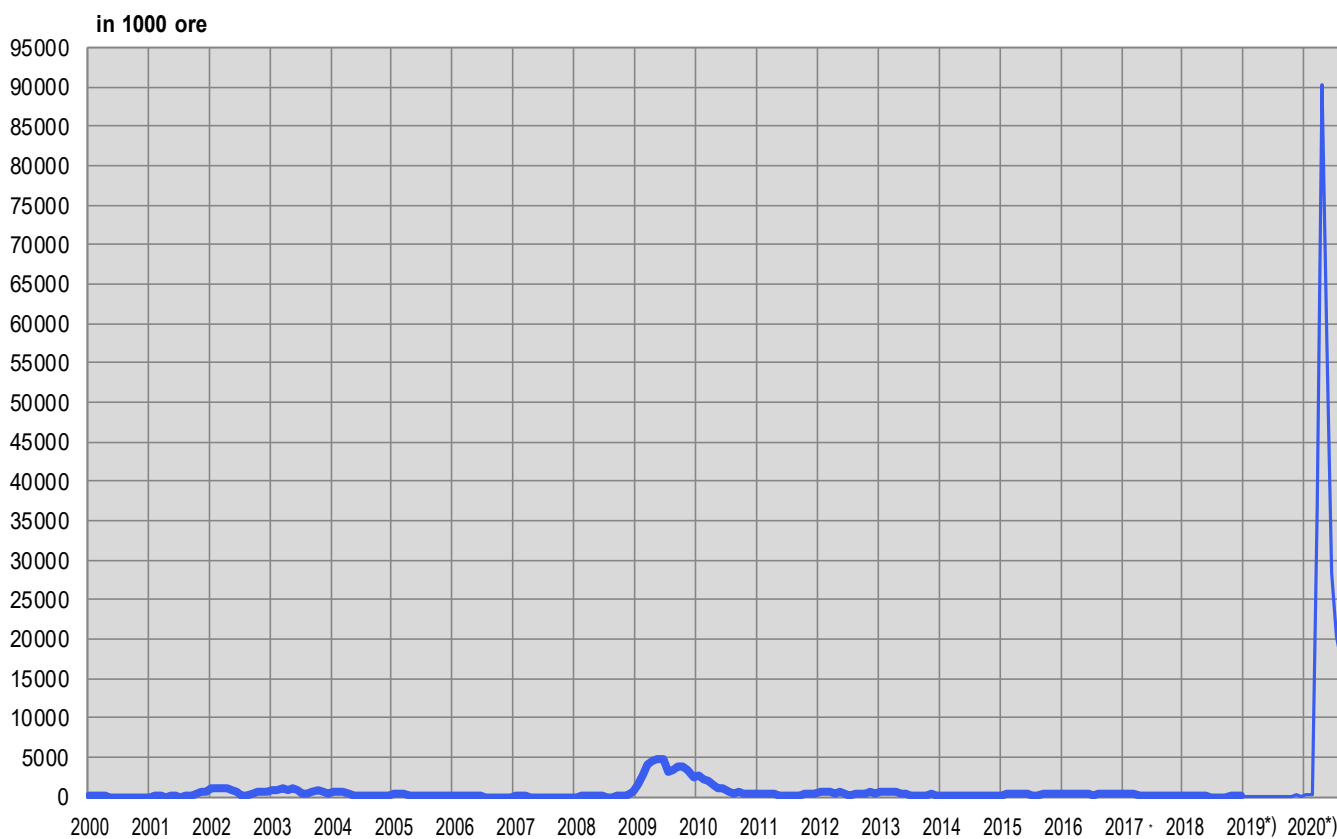
**G8: Lavoro ridotto, ore di lavoro perse conteggiate**

\*) valori provvisori



**T14: Esaurimento del diritto all'indennità di disoccupazione**

|               | Genn. | Febb. | Marzo | Aprile | Maggio | Giugno | Luglio | Agosto | Sett. | Ott. | Nov. | Dic. | Ø           |
|---------------|-------|-------|-------|--------|--------|--------|--------|--------|-------|------|------|------|-------------|
| <b>1999</b>   | 3207  | 2886  | 3591  | 2877   | 2034   | 2788   | 2549   | 4648   | 2388  | 1936 | 2549 | 2671 | <b>2844</b> |
| <b>2000</b>   | 1547  | 1365  | 1817  | 1482   | 1337   | 1494   | 1086   | 1681   | 1329  | 1097 | 1238 | 1656 | <b>1427</b> |
| <b>2001</b>   | 1417  | 1182  | 1272  | 955    | 1206   | 1042   | 815    | 1271   | 1005  | 1111 | 1009 | 941  | <b>1102</b> |
| <b>2002</b>   | 1485  | 1122  | 982   | 1243   | 1119   | 842    | 1123   | 1247   | 990   | 1417 | 1331 | 1610 | <b>1209</b> |
| <b>2003</b>   | 1627  | 1384  | 1183  | 1656   | 1538   | 4395   | 2251   | 2188   | 2641  | 2732 | 2369 | 3331 | <b>2275</b> |
| <b>2004</b>   | 3238  | 2688  | 3084  | 3117   | 2519   | 3191   | 3102   | 2963   | 3440  | 3416 | 2764 | 4111 | <b>3136</b> |
| <b>2005</b>   | 2878  | 2939  | 3852  | 3123   | 2543   | 4583   | 2991   | 3275   | 2963  | 2499 | 3093 | 3309 | <b>3171</b> |
| <b>2006</b>   | 2658  | 2964  | 2970  | 2187   | 2949   | 2547   | 2181   | 2985   | 2561  | 2426 | 2373 | 2030 | <b>2569</b> |
| <b>2007</b>   | 3046  | 2286  | 2738  | 1905   | 2292   | 1971   | 2136   | 2303   | 1560  | 2093 | 1754 | 1592 | <b>2140</b> |
| <b>2008</b>   | 2121  | 1719  | 1474  | 1894   | 1653   | 1192   | 1808   | 1715   | 1318  | 1736 | 1431 | 1851 | <b>1659</b> |
| <b>2009</b>   | 1833  | 1488  | 1504  | 1828   | 1606   | 1428   | 2085   | 1666   | 2024  | 1914 | 1561 | 2451 | <b>1782</b> |
| <b>2010</b>   | 2122  | 1603  | 2496  | 2166   | 1707   | 2390   | 2366   | 2573   | 2542  | 2106 | 3131 | 3143 | <b>2362</b> |
| <b>2011</b>   | 2390  | 2487  | 15850 | 3063   | 3132   | 3406   | 2729   | 3180   | 2821  | 2306 | 2664 | 3026 | <b>3921</b> |
| <b>2012</b>   | 2929  | 2540  | 2755  | 2402   | 2975   | 2946   | 2469   | 3021   | 2415  | 2573 | 2619 | 2592 | <b>2686</b> |
| <b>2013</b>   | 3253  | 2714  | 2836  | 2551   | 3209   | 2925   | 3000   | 3037   | 2438  | 3021 | 2827 | 2868 | <b>2890</b> |
| <b>2014</b>   | 3673  | 2771  | 2610  | 3219   | 3166   | 2946   | 3343   | 2677   | 3098  | 3045 | 2428 | 3501 | <b>3040</b> |
| <b>2015</b>   | 3395  | 2851  | 3093  | 3070   | 2896   | 3716   | 3319   | 2811   | 3077  | 3088 | 2515 | 3871 | <b>3142</b> |
| <b>2016</b>   | 3051  | 3029  | 3586  | 3162   | 3266   | 4042   | 3233   | 3509   | 3148  | 2654 | 3422 | 3709 | <b>3318</b> |
| <b>2017</b>   | 3191  | 2973  | 3840  | 3212   | 3642   | 3721   | 2763   | 3847   | 3035  | 2478 | 3198 | 3447 | <b>3279</b> |
| <b>2018</b>   | 3537  | 3019  | 3075  | 2513   | 3472   | 3261   | 3094   | 3144   | 2062  | 2991 | 2679 | 2310 | <b>2930</b> |
| <b>2019</b>   | 3382  | 2516  | 2209  | 3125   | 2964   | 2157   | 3053   | 2665   | 2022  | 2573 | 2259 | 2798 | <b>2644</b> |
| <b>* 2020</b> | 2849  | 2285  | -     | -      | -      | 2      | -      | 491    |       |      |      |      |             |

\*) corsivo = valori provvisori.

Spiegazioni: cfr. pagg. 26-28.

Durante il periodo di validità dell'ordinanza COVID-19 assicurazione contro la disoccupazione, tutte le persone aventi diritto all'indennità beneficiano di 120 indennità giornaliere supplementari al massimo.

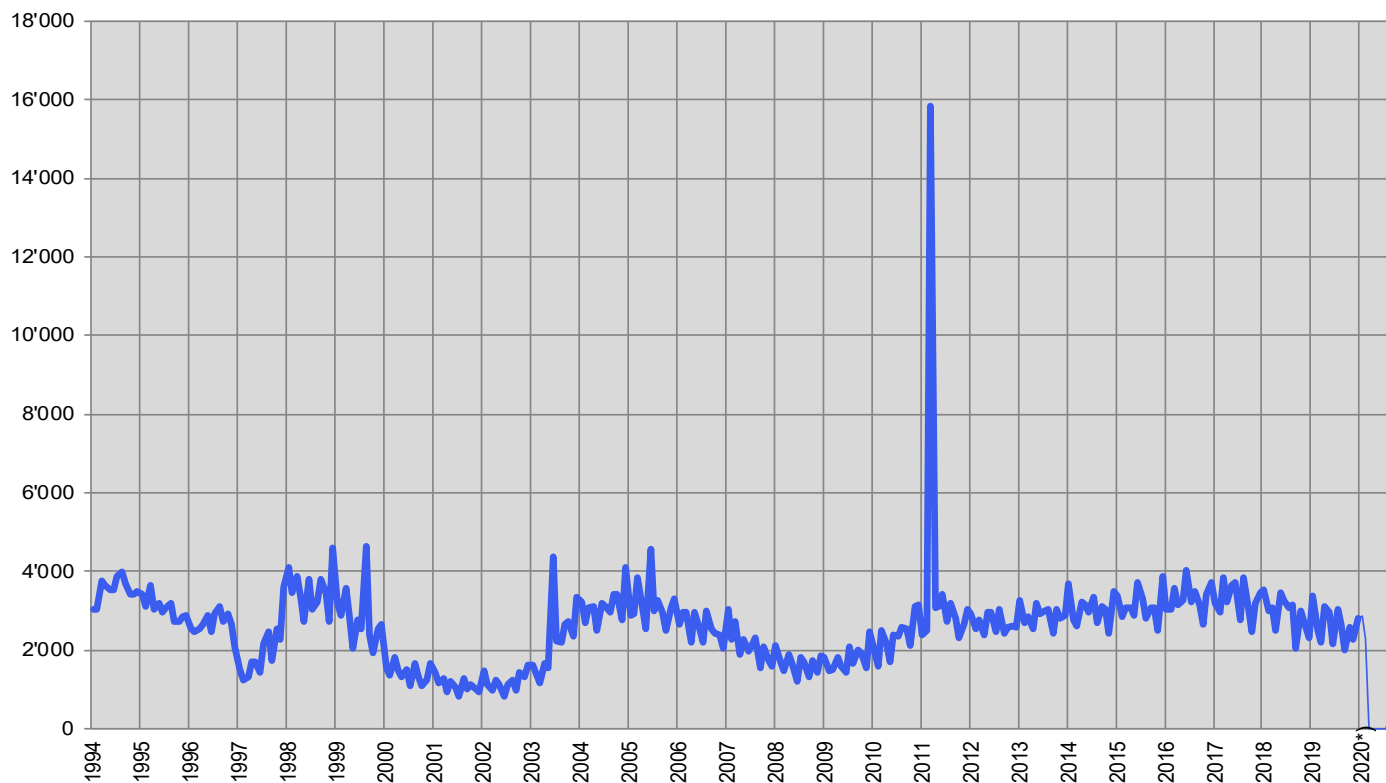
**G9: Esaurimento del diritto all'indennità di disoccupazione**

\*) valori provvisori

### SPIEGAZIONI

|  |  |
|--|--|
| <b>Disoccupati registrati</b>                                | Persone registrate presso gli uffici regionali di collocamento, senza un impiego e immediatamente collocabili. E' irrilevante sapere se esse percepiscono o meno un'indennità di disoccupazione.<br><b>Disoccupati totali:</b> cercano un impiego a tempo pieno.<br><b>Disoccupati parziali:</b> cercano un impiego a tempo parziale.  |
| <b>Persone in cerca d'impiego registrate</b>                 | Tutte le persone disoccupate e non disoccupate annunciate presso l'ufficio regionale di collocamento che cercano un impiego.   |
| <b>Persone in cerca d'impiego non disoccupate registrate</b> | Persone registrate presso un ufficio regionale di collocamento che tuttavia, a differenza dei disoccupati, o non sono immediatamente collocabili oppure hanno un lavoro.<br>Il numero di persone in cerca d'impiego non disoccupate registrate corrisponde alla differenza tra il totale delle persone in cerca d'impiego e i disoccupati. Rientrano nella categoria delle persone in cerca d'impiego non disoccupate registrate quelle che partecipano ai programmi di occupazione temporanea, che frequentano corsi di riqualificazione o di perfezionamento, che percepiscono un guadagno intermedio nonché le altre persone in cerca d'impiego non disoccupate.  |
| <b>Programmi di occupazione temporanea (POT)</b>             | Programmi finanziati dall'assicurazione contro la disoccupazione finalizzati a facilitare agli assicurati l'integrazione e la reintegrazione professionale. Essi consentono ai partecipanti di mantenere le loro qualifiche professionali e di sviluppare nuove capacità. L'occupazione temporanea può effettuarsi anche nell'ambito di una pratica professionale presso aziende o nell'amministrazione oppure in semestri di motivazione per allievi e studenti che hanno terminato la scuola obbligatoria.   |
| <b>Riqualificazione/ perfezionamento</b>                     | I provvedimenti di riqualificazione e di perfezionamento (corsi) mirano ad un rapido e fondamentale miglioramento dell'idoneità al collocamento di un assicurato sul mercato del lavoro. Il provvedimento può essere effettuato anche come pratica di formazione presso un'impresa o nell'ambito di un'azienda di esercitazione.<br><b>Le persone non disoccupate che frequentano corsi di riqualificazione o di perfezionamento, secondo l'articolo 60 capoverso 4 della legge sull'assicurazione contro la disoccupazione, non sono idonee al collocamento per la durata dei corsi.</b> Sono indicate nella tabella 2c delle statistiche sulle persone non disoccupate.<br><b>I disoccupati che frequentano corsi di riqualificazione o di perfezionamento, invece, devono terminare immediatamente la formazione a favore di un nuovo posto di lavoro.</b> Il loro numero è indicato in basso a pagina 6. |
| <b>Guadagno intermedio</b>                                   | Per guadagno intermedio si intende ogni reddito proveniente da un'attività lucrativa dipendente o indipendente, che un beneficiario di indennità di disoccupazione ottiene per evitare o ridurre la disoccupazione nel periodo di riscossione.   |
| <b>Altre persone in cerca d'impiego non disoccupate</b>      | Vi appartengono le persone che ricevono assegni per il periodo di introduzione, sussidi per le spese di pendolare e di soggiornante settimanale, o prestazioni per il promovimento dell'attività lucrativa indipendente, nonché le persone che in seguito a malattia, servizio militare o altre ragioni non sono immediatamente collocabili e infine le persone durante il periodo della disdetta.   |
| <b>Idoneità al collocamento</b>                              | Il disoccupato è idoneo al collocamento se è disposto, capace e autorizzato ad accettare un'occupazione adeguata.  |
| <b>Effettivi</b>   | Numero al giorno di riferimento. L'ultimo giorno del mese vale come giorno di riferimento.   |
| <b>Entrate/uscite</b>  | Le entrate indicano la somma dei nuovi annunci alla disoccupazione con lo statuto di "disoccupato" più i passaggi dallo statuto di "non disoccupato" a quello di "disoccupato". Inversamente, le uscite risultano dalle cancellazioni dei disoccupati e dai passaggi dallo statuto di "disoccupato" a quello di "non disoccupato". Su scala nazionale sono inoltre misurabili e dimostrabili anche altri flussi (entrate e uscite degli aggregati persone in cerca d'impiego, non disoccupati, sotto-aggregati non disoccupati; posti vacanti).  |
| <b>Destagionalizzazione</b>                                  | Metodo che permette di eliminare la componente stagionale di una serie cronologica. Qui viene impiegata la procedura di destagionalizzazione X-12. La procedura calcola nuovamente la serie con ogni valore supplementare, per cui i valori corretti possono fluttuare da un mese all'altro.   |
| <b>Età</b>   | Differenza tra il giorno di riferimento (ultimo giorno del mese) e la data di nascita (anno e mese) delle persone prese in considerazione. Classificazione in fasce di 5 anni.   |
| <b>Disoccupati dei giovani</b>                               | Disoccupati da 15 fino a 24 anni.  |
| <b>Durata trascorsa</b>                                      | Differenza tra il giorno di riferimento e la data d'annuncio, detratto il periodo in cui la persona colpita non è considerata disoccupata (programma d'occupazione, guadagno intermedio, ecc.).  |

|  |   |
|--|---|
| <b>Situazione dell'impiego</b>                         | <p><b>Occupati precedentemente:</b> la conclusione dell'attività lavorativa risale a non più di 6 mesi prima dell'annuncio all'ufficio regionale di collocamento.</p> <p><b>Per la prima volta in cerca di un impiego:</b> ha appena terminato la formazione (gli apprendisti sono considerati come occupati precedentemente).</p> <p><b>Reinserimento nella vita professionale:</b> dopo un'interruzione dell'attività lavorativa di almeno 6 mesi.</p> <p><b>Riqualificazione / perfezionamento:</b> disoccupati collocabili che intendono riqualificarsi o perfezionarsi.</p>  |
| <b>Tasso di disoccupazione</b>                         | <p>Numero dei disoccupati registrati il giorno di riferimento (ultimo giorno del mese) diviso per il numero delle persone attive (a partire dal 1° gennaio 2017: 4'636'100 persone) secondo il pooling triennale 2015-2017 sulla vita attiva della popolazione (rilevato dall'Ufficio federale di statistica) moltiplicato per 100.</p>   |
| <b>Persone attive</b>                                  | <p>Persone che svolgono un'attività lucrativa di almeno un'ora per settimana e le persone non occupate.</p> <p>Il tasso di disoccupazione è calcolato prendendo come denominatore il numero delle persone attive: quest'ultimo, ripartito per regioni, Cantoni, attività economiche, nazionalità, classi di età e secondo il sesso, interessa diverse tabelle della statistica del mercato del lavoro della SECO. Eccezione: il tasso di disoccupazione in base ai rami economici e alle professioni non viene calcolato in base al numero delle persone attive, ma in base al numero delle persone che svolgono un'attività lucrativa.</p> <p>Dal 2010 il numero di persone attive è rilevato ogni anno dall'Ufficio federale di statistica nell'ambito di rilevazioni strutturali sulla vita attiva della popolazione sulla base di un campione. Queste rilevazioni strutturali, che si svolgono ogni anno, possono essere raggruppate all'interno di pooling pluriennali. Il vantaggio di questo metodo è quello di fornire una base di dati più ampia per quanto riguarda le persone attive. Per calcolare i tassi di disoccupazione la SECO mette in relazione il numero dei disoccupati dal 1° gennaio 2017 con quello delle persone attive del pooling triennale con i dati delle rilevazioni strutturali dal 2015 al 2017.</p> <p>Grazie al metodo di rilevamento a campione, il denominatore del TD può essere adeguato più spesso rispetto al modello utilizzato precedentemente per il censimento (inchiesta esaustiva ogni 10 anni). I dati sulle persone attive utilizzati dalla SECO includono i diplomatici e i funzionari internazionali domiciliati in Svizzera</p> <p>(Fino al 31.12.1999, alla base del calcolo del tasso di disoccupazione sono state poste le persone attive a partire da sei ore lavorative alla settimana. Questa base non è più disponibile).</p> |
| <b>Coefficiente di Variazione delle persone attive</b> | <p>Il coefficiente di variazione (CV) è un indice di dispersione relativo che permette di definire il grado di precisione di un valore stimato. Il coefficiente di variazione è il rapporto, per un dato campione, tra la sua deviazione standard e il valore assoluto della sua media aritmetica, moltiplicato per 100. (Il coefficiente di variazione descrive dunque la deviazione standard relativa di un dato campione e permette in questo modo di confrontare tra loro, tramite diverse medie aritmetiche, la variabilità dei valori stimati).</p> <p>In riferimento al tasso di disoccupazione, il coefficiente di variazione permette alla SECO di contrassegnare con delle lettere l'esattezza del numero di persone attive (del denominatore del tasso di disoccupazione): la lettera A indica una possibile deviazione del numero di persone attive dallo 0,0 all'1,0% dal valore reale, la lettera B dall'1,1% al 2,0%, la lettera C dal 2,1 al 5,0% e la lettera D dal 5,1 al 10,0%. I tassi di disoccupazione con un coefficiente di variazione delle persone attive superiore al 10% non sono pubblicati.</p>   |
| <b>Rami economici</b>                                  | <p>Sistematica giusta NOGA 2008 (Nomenclatura Generale delle Attività economiche).</p>  |
| <b>Gruppi professionali</b>                            | <p>Sistematica secondo la nomenclatura svizzera delle professioni CH-ISCO-19. Attribuzione all'ultima funzione esercitata.</p>  |
| <b>Funzione esercitata</b>                             | <p><b>Indipendente:</b> proprietario di un'impresa o socio con responsabilità illimitata di una società collettiva o in accomandita.</p> <p><b>Quadro:</b> svolgimento di compiti direttivi, di coordinazione e di controllo.</p> <p><b>Specialista:</b> svolgimento di compiti di difficoltà elevata sotto la propria responsabilità.</p> <p><b>Ausiliario:</b> svolgimento di compiti semplici che non richiedono una particolare formazione professionale.</p> <p><b>Apprendista:</b> tirocinio terminato risp. interrotto o formazione equivalente.</p> <p><b>Stagista:</b> persona che ha concluso la scuola dell'obbligo o una scuola universitaria, con una breve esperienza pratica in una professione (solitamente 3-6 mesi).</p> <p><b>Allievo / Studente:</b> formazione conclusa risp. interrotta presso una scuola.</p> <p><b>Lavoratore a domicilio:</b> attività svolta al proprio domicilio su incarico di un'azienda.</p>  |
| <b>Disoccupati di lunga durata</b>                     | <p>Persone disoccupate da oltre un anno.</p>  |
| <b>Posti vacanti annunciati</b>                        | <p>I posti vacanti vengono comunicati su base facoltativa agli uffici regionali di collocamento, i quali gestiscono i registri corrispondenti. A partire da giugno 2009 un'offerta d'impiego non viene più cancellata automaticamente alla scadenza della data di validità: ora il consulente dell'URC ha un mese di tempo,</p>   |

una volta raggiunta la data di validità, per togliere definitivamente l'annuncio o per prolungarne la validità, in quest'ultimo caso l'offerta d'impiego continua a essere computata nel totale dei posti vacanti.

### Durata del lavoro

**Tempo pieno:** 90% o più del tempo lavorativo usuale nell'azienda.

**Tempo parziale:** meno del 90% del tempo lavorativo usuale nell'azienda.

### Missing values

In alcune tabelle mancano dei valori e di conseguenza il totale indicato non corrisponde alla somma dei valori.

... Numero non noto, privo d'oggetto o non menzionato per motivi statistici.

- Valore esattamente zero.

### Definizione di esaurimento del diritto all'indennità

Hanno esaurito il diritto all'indennità le persone che hanno percepito tutte le indennità a cui avevano diritto (numero massimo di indennità giornaliere) oppure il cui diritto all'indennità è scaduto in quanto sono giunte alla fine del termine quadro di due anni e non soddisfano i presupposti per l'apertura di un nuovo termine quadro. L'assicurato esaurisce il suo diritto nel mese in cui percepisce l'ultima indennità giornaliera.

Il numero massimo di indennità giornaliere dipende dal periodo di contribuzione e dall'età dell'assicurato.

Dal 1° aprile 2011 valgono le seguenti norme:

- hanno diritto a 260 indennità giornaliere al massimo le persone che nei 2 anni precedenti la disoccupazione hanno versato i contributi dell'assicurazione contro la disoccupazione per almeno 12 mesi ma per un periodo complessivamente inferiore a 18 mesi;
- le persone con un periodo di contribuzione superiore a 18 mesi hanno diritto al massimo a 400 indennità giornaliere;
- le persone con un periodo di contribuzione di almeno 22 mesi, che hanno compiuto 55 anni o che percepiscono una rendita dell'assicurazione invalidità corrispondente almeno a un grado d'invalidità del 40% hanno diritto a 520 indennità giornaliere al massimo;
- hanno diritto a un massimo di 200 indennità giornaliere le persone fino ai 25 anni senza obblighi di mantenimento che possono comprovare un periodo di contribuzione di almeno 12 mesi;
- coloro che sono esonerati dall'adempimento del periodo di contribuzione hanno diritto a un massimo di 90 indennità giornaliere;
- le persone il cui termine quadro inizia durante gli ultimi quattro anni precedenti il raggiungimento dell'età che dà diritto alla rendita AVS possono percepire 120 indennità giornaliere supplementari al massimo.

Dal 1° luglio 2003 al 31 marzo 2011 erano validi i seguenti diritti massimi:

- le persone con un periodo di contribuzione di almeno 12 mesi avevano diritto a 400 indennità giornaliere;
- coloro che potevano comprovare un periodo di contribuzione di 18 mesi e avevano compiuto 55 anni o percepivano una rendita dell'assicurazione invalidità o dell'assicurazione obbligatoria contro gli infortuni avevano diritto a 520 indennità giornaliere;
- le persone il cui termine quadro iniziava durante gli ultimi quattro anni precedenti il raggiungimento dell'età che dà diritto alla rendita AVS potevano percepire 120 indennità giornaliere supplementari al massimo;
- coloro che erano esonerati dall'adempimento del periodo di contribuzione avevano diritto a un massimo di 260 indennità giornaliere;
- le persone con un diritto massimo di 400 indennità giornaliere potevano percepire 120 indennità supplementari se nel Cantone o nella regione in cui vivevano il tasso di disoccupazione degli ultimi sei mesi ammontava ad almeno il 5%. I Cantoni interessati erano tenuti a partecipare alle spese supplementari nella misura del 20%.

Tra il mese di gennaio 1997 e il mese di giugno 2003, per aprire un termine quadro di due anni era sufficiente che l'assicurato avesse versato i contributi per almeno 6 mesi nel corso dei due anni precedenti la disoccupazione. La maggior parte delle persone aveva diritto a 520 indennità giornaliere al massimo.

Fino alla fine del 1996, il numero massimo di indennità giornaliere versate dipendeva dal periodo di contribuzione. Un periodo di contribuzione di 6 mesi dava diritto a 170 indennità giornaliere, 12 mesi a 250 e 18 mesi a 400.

Per ragioni di ordine pratico legate ai pagamenti, i dati delle casse di disoccupazione concernenti il numero delle persone che hanno esaurito il diritto all'indennità sono disponibili soltanto dopo due mesi.

### Lavoro ridotto conteggiato

Per lavoro ridotto s'intende una temporanea riduzione della durata del lavoro o una temporanea interruzione totale dell'attività, accompagnata di norma da una corrispondente decurtazione dello stipendio; il rapporto di lavoro, comunque, non si interrompe. In questa categoria rientrano anche le interruzioni del lavoro dovute a provvedimenti delle autorità o ad altre circostanze, esulanti dalle intenzioni del datore di lavoro. In alcuni casi anche una sola unità aziendale può essere equiparata ad un'azienda. Il ricorso al lavoro ridotto in un'impresa è volto a compensare temporanei cali dell'attività, preservando i posti di lavoro. L'indennità per il lavoro ridotto offre quindi alle imprese un'alternativa al licenziamento.

Statisticamente viene rilevato il lavoro ridotto conteggiato e indennizzato dalle casse. Per ragioni pratiche legate al versamento delle indennità, i dati delle casse di disoccupazione sul lavoro ridotto conteggiato sono disponibili soltanto dopo un termine di due mesi.